TÅRNBY BLADET

NOVEMBER 2015

NR. 11 - NOVEMBER 2015 ▪ 23. ÅRGANG ▪ WWW.TAARNBYBLADET.D

NÅR MAN SER DET HELE LIDT FRA OVEN. *Fotograf John Ehbrecht indlogerede sig kortvarigt i hotellet Crown Plaza i Ørestad og fik dette foto med hjem af Royal Arena. Til højre ses den store "port" som kan lukkes op - også når byggeriet er færdis til næste år. Her kan monster-truckerne med sceneudstyr til store kunstnershow køre ind med anhægere. Det er netop offentliggjort at europamesterskaberne i svømning i 2017 bliver et af de første store arrangementer i Københavns nye event-arena. Senere kommer verdensmesterskaberne i ishockey. Bag selve arenaen opfører Københavns Kommune en skøjtehal som først og fremmest er til borgerne, men også skal bruges som opvarmningsbane ved VM i ishockey i 2018.* **FLERE FOTO SIDE 22.**

Svensk ønske om ny forbindelse til København

En deputation fra Landskrona fik forleden foretræde for Folketingets Trafikudvalg

Af Claus Djørup, Tårnby Bladets korrespondent i Folketinget.

Udvalget fik forelagt et forslag om en 18 km lang tunnel mellem Landskrona og Nordhavn. Landskronas borgmester Torkild Strandberg forsøger nemlig at vinde dansk støtte til en togtunnel i konkurrence med Helsingborgs ønske om en HH-tunnel og Malmøs om en metrotunnel til København.

Kristian Pihl Lorentzen, MF (V)

Tunnelvisionen hedder "Europaspåret", der skal føre hurtigtog fra Stockholm under Nordhavn og metro-linjer til en underjordisk perron på Københavns hovedbanegård.

Landskronafolkene forlod imidlertid udvalgsværelset med et par danske aber dabei'er formuleret af Kristian Pihl Lorentzen (V) over for svensk tv:

- Biler og ikke tog finansierer en brugerbetalt tunnel, sagde han.

Samtidig gav han udtryk for at afvente en samlet svensk strategi for hvilken ny forbindelse mellem Sverige og Danmark, Sverige vil satse på.

Fusioner omkring Øresund

Danske og svenske regional- og kommunalpolitikere er blevet enige om, at Öresundskomiteen skal fusionere med det danske samarbejde Greater Copenhagen. Formelt kommer det til at ske ved at Öresundskomiteen omdannes til den nye organisation the Greater Copenhagen & Skåne Committee, GCSC.

Fusionen skal samle Region Hovedstaden, Region Sjælland og de 46 kommuner i Østdanmark i et medlemskab med Region Skåne og 26 af de 33 skånske kommuner. Malmø og Lund har endnu ikke meddelt hvorvidt de har tænkt sig at gå med eller i stedet indgå et partnerskab.

I forbindelse med den nye organisering fratræder Öresundskomiteens direktør Finn Lauritzen til nytår.

bbark

Foto: Torben Jensen, Amager Fotoklub.

DA JAPANSK KAMPKUNST KOM TILTÅRNBY: *Små 200 kampkunst-deltagere fra hele Europa deltog i kongressen, som Shogun havde arrangeret. Instruktører fra sportens hjemland Japan gav sveddryppende workshop. Her åbningen med den japanske ambassadør i midten.* **LÆS MERE S. 46.**

De gamle juler - igen

Udvalget med det klasseske navn, De Gamles Jul tilbyder igen borgere over 60 år en julefest i Skottegårdsskolen aula. Der er frir valg mellem tre forestilinger sålænge billetter haves.

En billet koster koster kun 70,- kroner, resten af gildet betales med et tilskud fra Tårnby Kommune.

Ægtefæller må tage hinanden med, hvis blot den ene opfylder aldreskriteriet. Handicappede og svagelige kan få transport.

Billetsalget starter tirsdag 10. november klokken 10 i Foreningscenter Postkassen. Man bør håbe på godt vejr, der plejer at være lange køer udendørs.

Posthus nummer 6

Post Danmark åbnede i oktober et nyt posthus hos Dagli'Brugsen på Løjtegårdsvej 1 i Kastrup.

- Vi arbejder hele tiden på, at det skal være nemmere for vores kunder, når de mange pakker fra den boomende e-handel skal hentes, siger Tonny Povlsen, kundechef i Post Danmark.

I det nye posthus kan kunderne hente pakker, som bestilles til direkte afhentning på posthuset. Der kan også sendes breve og pakker samt købes frimærker og pakkeporto – og alle posttilbud kan benyttes i hele butikkens åbningstid alle ugens dage.

Automatisk paskontrol

Københavns Lufthavn oplever i disse år en markant passagervækst, og derfor kommer der også flere og flere passagerer, der skal paskontrolleres.

Alene i 2014 rejste næsten 6,8 mio. passagerer til eller fra destinationer uden for Schengen, og automatisk paskontrol vil medvirke til, at paskontrollen effektivt kan håndtere det stigende antal passagerer.

Københavns Lufthavn og Københavns Politi indvier efter påske 2016 ni nye, automatiserede pasbokse, som betyder højere sikkerhed, fordi alle pas automatisk bliver kontrolleret direkte i politiets databaser, hvor data kontrolleres automatisk i realtid og efterfølgende vil passageren gennemgå en automatisk ansigtsgenkendelse.

Spiller det nogen rolle?

JEG ER TRODS MIN ALDER lillebror. Jeg er også far og farfar, men det har jeg ikke eksamenspapir på eller fået duelighedstegn for. De eneste papirer og dermed synlige beviser på, at jeg trods alt har taget skridt ind i en voksen verden er et svendebrev som skruestikarbejder, en uddannelse i jern- og maskinindustrien samt et røgdykkerbevis fra Søværnets Havariskole. Desuden et realeksamensbevis, hvor eksamenskaraktererne viser, hvor heldig man kan være i tilværelsen, når karaktererne opnået ved det grønne bord sammenlignes med årskaraktererne.

JEG HUSKER STADIG tydeligt min geografilærers mugne ansigtsudtryk, da han måtte stange mig et ug÷, som ikke matchede det mg÷, han ellers mente jeg fortjente. Nu indeholdt den lavere karakter også en vurdering af begrebet flid, orden og opførsel, men det synes jeg, vi skal lade ligge.

HVAD JEG HAR VENTET PÅ, siden jeg blev erklæret voksen et sted efter de første 30 år, er en oplevelse af ikke længere bare at være lillebror i konkret og overført betydning. Der burde komme en åbenbaring eller et syn, som fik det til at trænge ind, at nu er du, hr. redaktør, voksen.

JEG VED ALDELES GODT, at jeg har fået skattebilletter, har taget/ fået lov at tage kørekort i mange størrelser, at jeg har fået forpligtelser og er lettere påtvunget erklæret beslutningsdygtig og ditto ansvarlig, al det ydre er på plads. Oveni kommer der så aldersbetingede skavanker, som ikke er yngre til del. Al det og mere til burde få mig ud af lillebror-rollen.

JEG ER I STORE TRÆK også i stand til at slå fra mig. Ikke fysisk, det har jeg kun gjort en gang i mit liv til efterfølgende stor fortrydelse (jeg er nu bedste venner med ofret), men jeg mener selv at have mental styrke til at slå fra mig, når jeg føler mig uretfærdigt behandlet. Jeg går endda så vidt, at jeg også slår fra, når andre udsættes for, hvad jeg mener er uretfærdigt. Vel fører det ikke til gadeoptøjer med mig som deltager, når jeg læser om et stort rederis problemer, at de i år må nedskrive forventninger om et overskud på 26 mia. (det er ikke en trykfejl) til 22. mia., men jeg nævner det ved enhver lejlighed.

NU SKAL REDERIET IKKE EGENHÆNDIGT betale samfundets andel af understøttelsen til danske lønarbejdere, som er blevet ledige, men jeg er af den opfattelse, at det hører med til total-billedet af dagens nedskærings- og besparelsespanik. Jeg skal prøve at koncentrere mig og indskrænke månedens klumme til to, måske tre samfundsgrupper. Jeg skulle gerne nå rundt om ledige, uddannelsesunge (og ældre) samt, hvis jeg har linjer nok, de som kommer i situationer, hvor det offentlige skal/bør/kan hjælpe.

DER ER IKKE MANGE, der i dag bærer hat undtaget vores dronning, som til gengæld nok ved, hvornår overdrivelse fremmer forståelsen, men alle de tre nævnte grupper burde være hattebærere, så ville de have noget at stå med i hånden! Det overses, at ledige, der modtager dagpenge (hånligt men let forståeligt kaldet arbejdsløshedsunderstøttelse) selv har betalt deres andel, som man også betaler til brand- og ulykkesforsikringer. I min tid på det kommercielle arbejdsmarked var det samtidig en pligt også at stå i fagforening for at kunne få dagpenge, så det var da et pænt månedligt kontingent.

SAMTIDIG HAR JEG OPLEVET LEDIGE KOLLEGER, som er taget fra Sverige dagligt til Sydsjælland for at tage vikariater, da firmaets faste stok ikke omfattede reservetropper. Som deltidsledig skulle de/vi lægge øre til, at ledige ikke gad tage arbejde. Det var ikke værdigt.

MAN KAN IKKE FÅ UDDANNELSE NOK og for tiden helst i praktiske fag, så derfor nedlægges erhvervsskoler og støtte til at leve for nedsættes, mens man uddanner sig. Er det værdigt?

MENNESKER, som på forskellig vis er fysisk – eller mentalt – handicappede eller "bare" hæmmede i deres livsudfoldelse, er nu ikke længere en opgave for det kommune-system, vi i tidernes morgen har bygget op. Nu hedder det, at kommunerne er under pres! Skal du have en krykke, udsætter du altså det offentlige for et pres sammen med mennesker på flugt. Er det umuligt at behandle disse skæbner med værdighed?

I TEATERVERDENEN er der tekniske begreber, der hedder status og up-staging. En skuespillers status gives af medspillerne. Hvis en kongerolle mødes af medspillernes attituder som en vagabond, så ryger det royale, og hvis man improviserer, så man selv får latter/sympati fra publikum og medspillerne hyles ud af den, så de fremstår som om, de ikke kan replikkerne, kaldes det upstaging og er uværdigt.

DET KOSTER SÅ LIDT at opføre sig værdigt, at give værdi til sine medmennesker. Man kan ikke blive værdig selv. Det er som licens, det er noget vi giver til hinanden.

Således starter nedtællingen til en lysere tid - oplyst af H.C. Ørsteds- og Amagerværket. Må det smitte af, så lyset holder i venteren, som også venter grøn eller hvid

Terkel Spangsbo

PS: Men i store træk er livet nu gået helt fint

Hvem har aben / bolden

Vi , Tårnby Bladet, jagter ikke personer, vi kritiserer systemer

Af redaktør Terkel Spangsbo

At have bolden betyder gerne noget positivt, hvorimod "at have aben" eller sagt på anden vis, "nu sidder aben på ens skulder" udlægges som et pres - tidligere blev ordet problemer afløst af udfordringer, nu hedder det pres - også når man selv har søgt aben ved at lade sig vælge til dyrepasser-jobbet.

I danske kommuner er borgmesteren ikke kun politisk topfigur. Vedkommende er også forvaltningschef. I det civile liv vil det vel være formand for bestyrelsen og så med ansat adm.dir i kommunale sammenhæng kommunaldirektør.

Det er således i Tårnby borgmestrens ansvar dels at beskytte de ansatte mod utidige angreb eller anklager og dels at dirigere tropperne til at give befolkningen en værdig og korrekt behandlig.

En korrekt behandling betyder ikke, at borgeren skal have ret i alt, men et afslag eller en anden løsning kan afleveres, så såvel kommunkasse som borgeren føler sig fair og værdigt behandlet.

Det er det Tårnby Bladets artikler om midler til handicappede grundlæggende handler om. Håber artiklerne giver anledning til eftertanke.

TÅRNBY BLADET ...
... udgives af Tårnby Bladforening, Englandsvej 290, Postboks 34 • 2770 Kastrup
Tlf. 32 509 290

BANK:
Arbejdernes Landsbank
5325 0507711

MAIL OG WEB:
redaktionen@taarnbybladet.dk
www.taarnbybladet.dk

KONTORTID dagligt kl. 9-12 plus lidt mere, så bare ring.

REDAKTION:
Tårnby Bladet skrives, redigeres og layoutes af medlemmer af Tårnby Bladforening.
Terkel Spangsbo, (ansv. redaktør, dj). Jesper Israelsen (dj). Heinrich Ehrenreich, Birgitte Barkholt, Karin Ott (foto), Mona Gjedved, Ole Gjedved (foto).

ANNONCESALG: Redaktionen og Mogens Knoblauch 4010 2051 - mail eller ring.

OPLAG: 23.000.
17.200 husstandsomdeles, resten distribueres via butikscentre, biblioteker oa.

TRYK: Provins-Trykkeriet

DISTRIBUTION: Forbruger Kontakt. Udebliver Tårnby Bladet kontakt venligst Forbruger Kontakt tlf. 43 43 99 00 mandag 8.30-16, fre 8.30-15.30 eller email diskvalitetost@fk.dk hurtigst muligt efter udeblivelse af blad.

DENNE UDGAVE OMDELES
fredag 30. og lørdag 31. oktober.

FØRSTKOMMENDE UDGAVE
herefter er december-udgaven som omdeles 27.-28. november. Deadline mandag 23. november
Deadline for større annoncer og redaktionelt stof 7 dage før udgivelsesdagen - men ring, hvis man er senere på den.

UDGIVELSESDATOER I 2016:
10 måneder om året den sidste fredag/lørdag i en måned, dækkende den kommende måned, dog ikke i januar og august. Se udgivelsesdatoerne herunder

UDGIVELSESDATOER I 2016:
Januar: Udkommer 8. januar. Deadline mandag 4. januar
Februar: Udkommer 26.-27. januar. Deadline mandag 25. januar
Marts: Udkommer 26.-27. februar. Deadline: mandag 24. februar

GENGIVELSE af Tårnby Bladets tekst, foto og annoncer er ikke tilladt uden skriftlig tilladelse fra redaktøren.

Kommunen afviser at de får mange klager

Der er ikke noget hold i påstanden om, at Tårnby skulle modtage mange klager over ventetiden på sagsbehandlingen og de afgørelser, som social- og sundhedsforvaltningen træffer i sager om tildeling af hjælpemidler til byens borgere - lyder det fra rådhuset

Af Jesper Israelsen
freelancejournalist

Kategori	Kommunalbestyrelsens mål	Aktuelt registreret kortest sagsbehandlingstid	Aktuelt registreret længst sagsbehandlingstid	Aktuelt registreret gennemsnitlig sagsbehandlingstid
Kørestole manuelle	20 uger	1 uge	22,3 uger	7,6 uger
Rollatorer	20 uger	1 dag	3 uger	1,1 uge
Trehjulede cykler	20 uger	10 uger	35 uger	13,3 uge
Scootere / el-kørestole	20 uger	9 uger	40 uger	13,1 uge
Kropsbårne proteser mv.	8 uger	1 dag	8,5 uger	4,3 uger

Selv om kommunen bedyrer, at man har haft øget fokus på hjælpemiddelområdet de seneste par år, så forekommer der dog stadig tilfælde af endog meget lange sagsbehandlingstider..

Tårnby Bladet har gennem de seneste uge modtaget et anseeligt antal klager over kommunens langsommelighed og modvillighed i forhold til tildeling af hjælpemidler til de af byens borgere, der er bevægelsesmæssigt udfordret eller på anden måde har et handicap, der kræver særlige støttemidler.

- Faktisk har der i løbet af 2014 reelt kun været 30 klager, og heraf har vi kun måttet ændre afgørelse i fem tilfælde, siger Flemming Larsen, leder af socialcenteret i Tårnby Kommune, som dog medgiver, at der kun er tale om de klager, der efterfølgende er indklaget for Ankestyrelsen. Ifølge ham har kommunen ikke nogen opgørelser over det totale antal klager, der er indgivet til kommunen skriftligt eller mundtligt.

- Vi fik 4414 ansøgninger fra borgerne i løbet af 2014, og det ser ud til at vi når et lignende antal i år, ligesom vi har haft nogenlunde det samme antal i årene før, så det er et godt gennemsnit for behovet her i området. Vi har dog en forventning om et stigende udgiftspres fremover.

Forventer flere ansøgninger

- Rollatorer, gangstativer, krykker mv. er ganske vist overgået til sundhedscenteret og er dermed ude af vores regi. Men alligevel forventer vi, at antallet af ansøgninger til vores afdeling vil stige i årene, der kommer, da der er kommet større opmærksomhed omkring mulighederne, fortæller Flemming Larsen, men understreger, at der desværre ikke er udsigt til, at der kommer flere penge til området.

- Vi har fået pålæg fra politisk side (sundheds- og omsorgsudvalget, red.) om øget fokus på hjælpemiddelområdet, og den øgede opmærksomhed har vi så bestræbt os på at opfylde de sidste par år. Men det er svært for borgerne at gennemskue, hvornår der er tale om et hjælpemiddel, som vi skal tage os af, forklarer Jesper Nielsen, som er faglig koordinator for kommunens hjælpemiddelteam.

- Folk har det meget forskelligt med, hvor stort behovet er for et hjælpemiddel og hvem der skal være leverandør. Det er primært i forhold til de såkaldte "kropsbårne" hjælpemidler (proteser, ortopædiske sko, støttestrømper, stomiposer mv., red.), at der er et ønske om frit valg af leverandør. Vi har et budget på omkring 24 millioner kroner om året, og det kommer også til at gælde for 2016. Leverandøraftalerne kører typisk i to år ad gangen med option på to gange et år ekstra. Standardhjælpemidler skal typisk dække 80 procent af behovet. For at nedbringe antallet af sager med lang sagsbehandlingstid skal hver sagsbehandler indrapportere deres ældste sager en gang ugentligt, forklarer Jesper Nielsen.

Hverken Flemming Larsen eller Jesper Nielsen synes, at de udsættes for pres fra politikerne i byrådet:

- Politikerne i Tårnby er faktisk gode til at skille tingene ad, så jeg synes ikke, at vi udsættes for noget pres "bag om systemet" fra politisk hold, lyder det.

SALON GENTLEMEN
Kongelundsvej 293
2770 Kastrup
Telefon 2014 5888

HERRE
Klip 150,-
Pensionist 130,-
Drenge u/ 12 år 130,-
Gl.dags barbering 100,-

DAME
Klip 200,-
Pensionist 180,-
Pige u/ 12 år 160,-

ÅBNINGSTIDER:
Mandag - fredag 10.00 - 17.30
Fredag 10.00 - 18.00
Lørdag 09.00 - 15.00

Vi tilbyder også at komme og klippe dig i dit hjem
GAVEKORT UDSTEDES

Tilbud i november Se herunder
Sammenlign gerne vores priser med autoriserede mærke-værksteder
EFTERÅRSSERVICE på lille service
DÆKHOTEL 550,00 Inkl. gratis hjulskift

Er bilen klar til november-vejret?
Giv din bil et før-vinter-tjek
Personbil inkl. olie og oliefilter. (Gælder ikke sportsvogne og special-biler)
Spar 50%
1350,00 inkl. moms.

Biløens Autoservice ApS
Hans Knudsen
Direktør
Gammel Kirkevej 104 · 2770 Kastrup
Telefon 32 50 60 34
bas@biloens.dk · www.biloens-autoservice.dk

Dæk på langs eller på tværs
Mønstret på dine dæk bestemmer vejgrebet
Du kan let se, om du kører på sommer- eller vinterdæk.
På **sommerdæk** består dækmønstret (som nogle kalder slidbanerne) af rundgående riller. Det giver god kørselsøkonomi og udmærket vejgreb om sommeren. **Vinterdæk** har nærmest skakbræts-mønster. De firkantede "klodser" virker lidt som larvefødder og giver et meget bedre vejgreb på sneglatte og våde veje

Tv. vinterdæk fra Continental domineret af "klodser".

Th. et Michelin sommerdæk med det overvejende rundgående mønster.

HAV VINTERDÆKKENE KLAR.
Det overrasker de fleste, at der kommer en vinter - og så bliver der kø for at få vinterdæk - vær på forkant. Køb dækkene nu og sæt dem på vores dæklager. Så er du - og vi - parat med kort varsel - for det er jo sådan vinterføret kommer - uden varsel!
Et års dækhotel inkl. et gratis hjulskift (inkl. moms) ...
550,00

Åbningstider: Mandag - fredag kl. 7.45 - 16.45 • Weekend efter TELEFONISK AFTALE
Book gerne online på www.biloens-autoservice.dk under servicebooking

Derfor undersøger vi …

Det er ikke det, de siger … det er mere …

Som lokalavis får man ofte henvendelser fra læsere, som har oplevelser med det offentlige, som de ikke er tilfredse med – i dag handler det om hjælpemidler til handicappede og ældre

Af Terkel Spangsbo

ALLE PERSONERNE i "sagerne" er slørede, men redaktionen kender de rigtige navne på borgerne. Det er alene borgernes eller deres pårørendes udtalelser, der ligger til grund for sagsfremstillingerne.

Der er mange mennesker omkring Tårnby Bladet, de fleste boende i Tårnby, og derfor har vi også berøring med endnu flere borgere i kommunen.

Når redaktionen så får en henvendelse eller flere udefra om eksempelvis sociale spørgsmål, bliver emnet drøftet og når det viser sig, at flere i redaktionen har tilsvarende oplevelser eller kender nogen som også føler, at de ikke er korrekt behandlet i et offentligt system, vurderer vi, hvordan vi kan undersøge emnet.

Medlemmer af redaktionens egne oplevelser er ikke nok til at bygge alvorlige artikler på. Tårnby Bladet er ikke et middel til at fremme vores egne kontroverser, men efter, at vi via annoncer har efterlyst borgere, som gerne vil fortælle os om deres oplevelser og organisationer, der i det daglige varetager deres medlemmers interesser, bekræfter vores opfattelse, tegner der sig et mønster, som vi mener det rimeligt at undersøge. Ikke nødvendigvis for at hænge nogen ud, men for grundlæggende at forsøge at få ændret forholdene, så alle parter får et bedre liv og det offentlige (læs gerne Tårnby Kommune i dette tilfælde) hører en røst fra folket.

EFTER AT EN AFGØRELSE om ændring af et badeværelse har rundet Ankestyrelsen, som giver klageren ret i, at kommunen efter loven skal være med til at betale, vægrer kommunen sig og trækker sagen i langdrag. Man vil ikke betale for det ansøgte siddebadekar (som klageren dog har opsat for egen regning), men dog for noget rørarbejde, så klageren kan bade uden for badekaret.

EN BORGER SØGER efter flere blodpropper om en trappelift eller en sliske, så borgeren kan komme udendørs, ligesom den også vil være nødudgang blandt andet i tilfælde af brand. En del af kommunens svar lyder "den omstændighed, at borgeren ikke ved egen hjælp kan forlade boligen i tilfælde af brand, kan ikke tillægges afgørende betydning, idet der alene er tale om en teoretisk situation, som ikke har væsentlig betydning i hverdagen". Argumentet gentages skriftligt af borgmesteren ved en senere lejlighed.

En (mis-)tanke vokser

Hjælpemidler ydes efter Bekendtgørelse om hjælp til anskaffelse af hjælpemidler og forbrugsgoder efter servicelovens mange §§ og i indledningen hedder det blandt andet (redigeret af redaktionen):

§ 1. I henhold til § 112, stk. 1, i lov om social service skal kommunalbestyrelsen yde støtte til hjælpemidler til personer med varigt nedsat fysisk eller psykisk funktionsevne, når hjælpemidlet

1) i væsentlig grad kan afhjælpe de varige følger af den nedsatte funktionsevne,

2) i væsentlig grad kan lette den daglige tilværelse i hjemmet, eller

3) er nødvendigt for, at den pågældende kan udøve et erhverv.

§ 2. Der kan normalt ikke ydes støtte til hjælpemidler, som ansøgeren selv har anskaffet, inden bevilling er givet.

FLERE SAGER HANDLER om ortopædiske/håndsyede sko. Her har Tårnby Kommune en fast leverandør. Vælger borgeren efter en fritvalgsordning en anden skomager, har kommunen givet sig selv en frist på otte uger til at besvare en ansøgning. Også borgere, som i årevis har fået bevilget sko, skal gennem nye vurderinger, når sko skal fornyes eller repareres. Enkelte skal begynde "forfra" i systemet med konsultationer hos en ortopædisk læge, "for situationen kan have ændret sig", som det hedder. Det gælder også for en 85-årig gangbesværet borger, som dog opgiver at rejse til en københavnsk omegnskommune, men forsætter med at bruge sine slidte sko.

Vælger en borger selv sin leverandør (eventuelt en skomager man har haft i årtier) skal vedkommende betale en ikke uvæsentlig difference mellem den pris kommunens leverandør tilbyder og det skoene koster hos den sædvanlige skomager.

3 stk. uspecificeret smørrebrød 49,-

Dagens ret for november fra kl.17.

Mandag	Flæskesteg	79,-kr.
Tirsdag	Biksemad med spejlæg	68,-kr.
Onsdag	Stegt flæsk	89,-kr.
Torsdag	Gule ærter med flæsk og pølser	79,-kr.
Fredag	Hamburgerryg med grønlangkål	79,- kr.
Lørdag	Wokstegte nudler med tigerrejer og grøntsager	79,- kr.

Tirsdag 10. november **MORTENS AFTEN** menu kun ved forudbestilling. Serveres fra kl. 17.30 til 19.30

Andesteg med sky og kartofler samt tilbehør kun 129,- kr

Like os på Facebook Cafe Hanne

KLIPPE-STUEN

DAME- & HERREFRISØR 32 50 51 27

Saltværksvej 82 • 2770 Kastrup

	Dame	Herre
Klip	209,-	159,-
Vask, klip og føn	250,-	189,-
Vask & føn	100,-	30,-
Pensionist klip	169,-	130,-
Børneklip (u. 12år)	159,-	139,-
Striber med hætte	299,-	
Striber	350,-	
Farve	250,-	
Bundfarve	200,-	
Farvning af øjenbryn	50,-	
Farvning af øjenvipper	50,-	
Retning af øjenbryn	39,-	

Vi klipper byens spidser

KLIPPE / STUEN

Åbningstider:

Tirs – tors: 9:30 – 17:30
Fredag: 9:30 – 18:00
Lørdag: 9:30 – 15:00

Mandag samt søn- og helligdage lukket

MED OG UDEN TIDSBESTILLING

MANGE AF BORGERNE, som har henvendt sig til Tårnby Bladet med sager, opgiver at lave en officiel klage, men resignerer efter samtaler med de kommunale sagsbehandlere. Flere mener, at sagsbehandlere i første omgang bevidst trækker tiden ud, derved sparer Kommunen penge. Det er redaktionens opfattelse, at telefoniske henvendelser ikke opfattes som regulære klager, som enten sendes til genbehandlig i det kommunale system eller videresendes til Ankestyrelsen. Derved kan forvaltningen opnå en flot klage-statistik. 30 klager oplyser forvaltningen, at de får på et år og ankestyrelsen giver kommunen ret i de 25.

§ 3. Hjælp ydes til anskaffelse af det bedst egnede og billigste hjælpemiddel. Hjælpen kan ydes som udlån, kontantydelse eller udleveres som naturalhjælp.

Vi fik i løbet af de seneste måneder kendskab til sager, cases hedder det på moderne dansk, enten gennem berørte borgere eller fra personer, som har nær tilknytning til de berørte. Vi fik oplysninger om forhold om ortopædisk fodtøj, om kørestole, om en loftslift i hjemmet, som pludselig ikke var et hjælpemiddel, men en stueinstallation, om en sliske, så en kørestolsbruger kan komme udendørs på en let måde og som samtidig er en flugtvej i tilfælde af brand, hvor kommunen vurderer, at "brand er en hypotese", så man derfor giver afslag på ansøgningen.

Fælles for alle historierne er, at det ikke nødvendigvis er afslagene eller lang ekspeditionstid, der er fællesnævneren, men måden man som handicappet eller bevægelsesbesværet behandles på af sagsbehandlerne og at man ikke forstår eller ikke føler sig godt nok informeret om årsagen til afslag, eller hvorfor lang sagsbehandlingstid er nødvendig.

Det bliver nok bedre

Forvaltningen i Social- og Sundhedsforvaltning har på bedste vis svaret på alle redaktionens spørgsmål og givet os relevante rapporter om kommunens generelle administration af hjælpemiddelområdet. Vi har ikke spurgt til enkeltsagerne, da vi ved, at forvaltningen ikke må drøfte dem med os uden samtykke fra borgerne.

Flere af borgerne, som har henvendt sig til Tårnby Bladet har ikke ønsket at stå offentligt frem. Flere siger direkte, at så bliver det nok bare værre, så de slår sig til tåls, men henvender sig dog alligevel til os.

Eller også gør pårørende eller bekendte det.

- Det virker som om, at man i kommunen tror, at ens fysiske helbred bliver bedre (de fleste henvendelser kommer fra borgere over 70 år), at man pludselig ikke længere har brug for et hjælpemiddel. Man mistænkes nærmest for bare at kræve, og derfor skal jeg til nye undersøgelser, lyder det fra en borger.

Et udsagn som i variation går igen.

Ikke formandens bord

Redaktionen har henvendt sig til den politiske udvalgsformand på området, Camilla Schwalbe, men da vores henvendelse ikke drejede sig om det konkrete indhold i klagerne, er det ikke formandens bord.

- Når det drejser sig om administrationens forvaltning af sagsbehandlingen er det borgmesterens bord, forklarer Camilla Schwalbe os.

Borgmesteren er udover politisk leder sammen med Kommunalbestyrelsen også øverste chef for administrationen. Det er ikke specielt for Tårnby, sådan er det kommunale styre bygget op.

EN SAGSBEHANDLER KONTAKTER EN person, der har klaget over ophør af hverdagsrehabilitering og opfordrer vedkommende til at trække klagen tilbage. Det ønsker borgeren ikke at gøre. Dernæst henvender samme sagsbehandler sig til borgerens bisidder og siger hun er i tvivl om, hvad borgeren mente.

TEKNISK UHELD

Ingen beklager mere end vi på redaktionen. 12 timer før deadline gik redaktionens elektroniske netværk ned og alle med edb-kendskab ved, at det er fundamentalt uheldigt. Uheldigt er for svagt et ord at bruge i den forbindelse, men det betyder at vi i sidste stund må gribe til en stribe nødløsninger. Det betyder artikler og foto ikke kommer med i denne udgave - selvom vi har stillet det i udsigt.

Men måske i kommende udgave af Tårnby Bladet. SE hvornår det er herunder.

Næste udgave (december-udgaven) af Tårnby Bladet udkommer fredag 27. november

Deadline lørdag 21. november

Men hvad er der inden i Bryggergården?

Få svaret i Kirsten Nørregaard Pedersens bog om de beboere og de funktioner, som bygningerne har haft indtil 1900.

Køb bogen hos Tårnby Bladet - tilbud 150,- kr.

Tårnby Bladet, Englandsvej 290, 2770 Kastrup (lige ved Tårnby Torv). Kontortid dlg. kl. 9-12. Ring 32 509 290 og hør om vi er her på andre tider. Kun kontakt. Bestil på mail redaktionen@redaktionen.dk men afhentning.

Nedtælling til det nye Kastrup Apotek

Det nye Kastrup Apotek åbner tirsdag 1. december, hvor vi glæder os til at byde dig velkommen i vores nye flotte apotek.

Indtil da holder vi åbent helt som vi plejer og er klar til at rådgive dig.

Nu starter hoste-sæsonen, så kom og få råd og vejledning om lindring på Kastrup Apotek.

Hilsen
Kastrup Apotek

Kastrup Apotek
Skottegården 2 • 2770 Kastrup
Tlf. 32 50 36 33
E-mail: kastrup@apoteket.dk • www.kastrupapotek.dk

Breathox © inhalator afhjælper irriterede luftveje

Breathox© inhalator er et nyt produkt som afhjælper irriterede luftveje og ophobning af slim

Inhalator med forstøvet salt kan lindre ved forkølelse, høfeber, astma og KOL

Breathox®, som kan købes i håndkøb på apoteket, er en inhalator, der indeholder salt udvundet fra undergrunden ved Mariager Fjord.

Saltet er forarbejdet til meget fine mikroniserede saltkrystaller, som ved inhalation naturligt fremmer rensningen af luftvejene, fortynder ophobet slim og beroliger irriterede slimhinder.

Breathox® anbefales til lindring af luftvejsirritation, fx ved forkølelse, høfeber, astma og KOL (kronisk obstruktiv lungesygdom).

Breathox® er et 100% naturligt produkt med salt og ingen kemi. Derfor kan Breathox® med fordel anvendes af både voksne og børn over 5 år.

For yderligere information:

- Apoteker Mikkel Rostgaard Jørgensen, Kastrup Apotek, Skottegården 2, 2770 Kastrup, tlf.: 32 50 36 33
- Sara Ringgaard Price, PR-ansvarlig, Kompas Kommunikation: 23 23 80 04 / sara@kompas.dk
- Emese Varga Ekstrøm, Brand Manager OTC Nordic, Norpharma: 53 60 56 60 / eve@norpharma.dk

Ældresagen: Ja sager tager tid i Tårnby

Mange af de klagesager, vi har modtaget her på Tårnby Bladet, om langsommelig og uretfærdig sagsbehandling i Kommunen i forbindelse med tildeling af hjælpemidler, kommer fra ældre medborgere, som måske i sagens natur har et generelt større behov for hjælp end den yngre del af befolkningen

Af Jesper Israelsen
freelancejournalist

Vi har derfor spurgt Ældresagen, om de kan nikke genkendende til den kritik, der er rejst her i avisen, og det er der ingen tvivl om, at de kan. Vi har talt med Kate Larsen, som er socialrådgiver i Ældresagens telefonrådgivningstjeneste, og hun siger:

- Ældre er generelt ikke opdraget til at klage. Mange opgiver simpelthen undervejs og siger, at det er der nok ikke noget at gøre ved. Der er meget få, der forlanger en skriftlig begrundelse for et afslag eller en urimelig lang ventetid på sagsbehandlingen, og det er de færreste, der er så stædige, at de holder fast.

- Der er jo en lovgivning på området, men det er kommunen, der skønner, om den enkelte nu også har brug for et hjælpemiddel. Her kan der være store forskelle fra kommune til kommune, ligesom der også kan være meget stor forskel på sagsbehandlingstiden. Det kan være alt fra dage til måneder, og selvom det som noget nyt er et krav, at kommunalbestyrelsens mål for sagsbehandlingstiderne skal offentliggøres, så er der reelt ingen sanktioner over for kommunen, hvis de overskrider fristerne, siger Kate Larsen, der har hørt om sagsbehandlingstider på både seks og otte måneder.

- Det er ikke i orden, og det virker som om, der er behov for et meget øget fokus på området. Og så bliver det jo ikke bedre af, at ventetiden i Ankestyrelsen også kan tage rigtig lang tid, så der kan jo godt gå et år, fra man har ansøgt om et hjælpemiddel, til man får bevillingen – eller mere sandsynligt et afslag. Vi oplever nemlig, at det generelt er blevet sværere at blive godkendt til et hjælpemiddel. Og der er jo stor forskel på, om man har råd til selv at anskaffe sig det ønskede hjælpemiddel. Nogle har og

vil gerne. Andre har ikke og er således overladt til kommunens afgørelse, siger Kate Larsen.

Det fine er, at afgørelser kan ankes

Borgmester Henrik Zimino svarer på Tårnby Bladets kritik af sagsbehandlingen ved ansøgninger om hjælpemidler til handikappede og svagelige

Af Terkel Spangsbo

Den korter version er, at borgmester Henrik Zimono er tilfreds med sagsbehandlingerne i de tilfælde, hvor borgere søger hjælpemidler som krykker, skinner, ortopædiske sko, handikapbiler eller boligindretninger.

Tårnby Bladet har ellers påvist, at mange modsat borgmesteren ikke finder den personlige behandlig i orden,

- Vi er ikke selv herre over sagsbehandlingstider. Hvis specialister ikke har tid til behandle en sag indenfor rimelig tid, er det kommunen som klandres, men det er ikke altid vores skyld, at en sag trækker ud.

Kommunen er underlagt en revision, så man skal også være omhyggelig med at følge reglerne. Revisionen kommer efter kommunen både hvis man er for "gavmild" og hvis man ikke opfylder loven.

Forklaring på forskellen

På Tårnby Bladet har vi også undret os over forskellen på de officelle tal for klager og anker og det antal henvendelser, vi har fået via en række annoncer.

Redaktionen har efterfølgende spurgt de borgere, der har henvendt sig til os om de har klaget. Svarene har været meget i stil med "ikke sådan rigtigt, men jeg sagde til sagsbehandlere, at ...!"

- Hvis ikke borgerne bruger ordene klage eller anke i en samtale, så registrerer vi det ikke som en klage, vi skal gå videre med, siger Henrik Zimino.

- Men det fine ved vores system er, at man kan klage eller anke, hvis man ikke kan lide vores afgørelser.

- Hvis man ikke er tilfreds med sagsbehandlingen, kan man også klage. Det kan man gøre, hvis vores servicemål ikke holder, hvad vi lover. Borgerne behøver ikke skrive formelt til os, hvis de i en telefon-samtale siger ordet klage, så genoptager vi sagen og den registreres som en klage.

- Jeg vil ikke afvise, at vi ikke kan gøre det bedre. Vi skal måske være bedre til at presse vores eksterne eksperter til en hurtigere sagsbehandling og det kan også være en god idé at se på, om vi kan kommunikere bedre med borgerne i disse sager.

TK Diner • Melstedvej 21 • 2770 Kastrup

Tlf. 2018 7036 • e-mail tkdiner@outlook.dk

Fra vores catering tilbyder TK Diner
Dagens ret, mandag til lørdag = 68 kr., børn 45 kr.,
Udbringning fra kl.11.30 = 25 kr.
Fest menuer, 2 og 3 retters menu, startende fra 189 kr. pr person
Platter, forskellige slags, startende fra 149 kr. pr person.

Byg selv buffet
Stort udvalg af stege og tilbehør, design selv og styr prisen, startende fra 89 kr. pr person
Smørrebrød på bestilling, dagen før, pæne uspecificeret = 24 kr. pr stk.

Luksus smørrebrød på bestilling...
... senest dagen før inden kl. 12, startende fra 35 kr. pr stk.

Hver dag til frokost i butikken
Varme sesamboller med flæsksteg, frikadelle eller bøf sandwich = 35 kr.
Smurte baguettes med blandt andet kylling og bacon eller skinke og ost = 35 kr.

Historik om drengene bag TK Diner Aps

Keril Kuduzovic (tv.) er svensker og 47 år, oprindeligt fra Bosnien, bosiddende i Malmø.
Keril er udlært som kok i Sverige og har arbejdet på forskellige restauranter og hoteller i Malmø.
2009 tog han over sundet for at arbejde i København på forskellige cafeer og restauranter, blandt andet hos Big Bowl Valby, hvor han lærte Thomas Knudsen at kende.

Anette bagerst i billedet er praktikant hos TK Diner

Thomas Knudsen er 43 år, udlært som butiksslagter og som kok, bosiddende i Hvidovre.
Thomas har primært arbejdet med kokkefaget de sidste 20 år, heriblandt 3,5 år i udlandet og med et par år som salgskonsulent for et par større slagterfirmaer.
Gennem mange års erfaring som leder af forskellige typer køkkener har Thomas samlet stor viden inden for madlavning fra de forskellige verdenskøkkener og i forhold til at kunne bespise både større og mindre arrangementer.
I sin fritid er Thomas frivillig aktiv i håndboldklubben Ajax København.

Har det meste i kvalitetskød: *Nu også med gammeldags kødudsalg af dansk kød, okse, kalv og svinekød, frisk hakkekød, altid møre bøffer af krogmodnet kød, samt diverse pålægs specialiteter, blandt andet gammeldags rullepølser, samt røgvarer ikke tilsat vand.*

Vi skærer kødet, mens du ser på!
Bestil en ugepakke med kød til 4 personer for 375 kr., her uge 45:
1. Okse fars ca. 600 gram
2. Flæske fars ca. 800 gram
3. Nakkefilet, ca. 1 kilo
4. Stroganoff, bankekød eller gullasch kød, ca. 500 gram
5. Forloren hare, rørt fars med rasp og bacon, frost, klar til ovn
6. Kalveschnitzler 4 stk., ca. 600 gram

Mortens aften menu
Mortens aften, 2 retters menu, min 2 kuverter, klargjort til let tilberedning, 139 kr. pr person
Hovedret: Berberiandebryst serveret med selleripuré, svampesaute med porre og druer, kartoffeltimbale og portvinssauce
Dessert : Æbletærte med marcipan , vaniljecreme og bærkompot

Det er nemt at finde os: *Vores forretning ligger på Melsted Torv med gode parkeringsmuligheder tæt på.*

Lillejul - storejul
Skal du holde jul med vennerne eller firmaet, tilbyder vi lille jul og store jul fra uge 47 til 51.
Lille jul = 169 kr. pr person, store jul = 239 Kr. pr person

Store Jul:
Koldt
Karrysild med løg, kapers, tomat og dild
Æg og rejer med mayo og citron
Kalvesylte med sennep og rødbeder
Hønsesalat med ristede svampe og bacon, evt. halal
Gravad laks med rævesauce, asparges og dild
Roastbeef med pickles, peberrod, agurkesalat og ristede løg

Lunt
Stegt sild a la TK med sennep, dild, creme fraiche, syltede løg
Leverpostej med bacon og champignoner
Stegt fiskefilet med remo og citron
Flæsksteg med rødkål
Julemedister med brunede kartofler
Glaseret skinke med grønlangkål og sennep
Andesteg med æbler og svesker, skysauce og kartofler

Dessert
Osteudvalg med frugt og kiks
Ris à la mande med kirsebærsauce.

Rygerne stopper med støtte

Rygerne tager godt imod tilbud om hjælp til rygestop

Siden begyndelsen af maj, har Tårnby og Dragør kommune, sammen med syv kommuner på Vestegnen, samarbejdet om en indsats, der særligt skal hjælpe storrygere til at blive røgfrie.

Derfor kan rygere fra de ni kommuner deltage i rygestopkursus på tværs af kommunegrænserne, og rygere, der ryger mere end 15 cigaretter om dagen, kan få tilskud til rygestopmedicin, i alt op til 1.700 kr. Det tilbud siger mange ja til.

Erfaringen fra de første måneder henover sommeren er, at 160 borgere blev tilmeldt et rygestopkursus, hvoraf de 87 blev røgfrie.
Og de borgere, der både deltager i møder med rygestopkonsulent og bruger rygestopmedicin, har rigtig gode chancer for at blive røgfrie.

- Vi har et rigtig godt tilbud, og det har rygerne også fået øje på, siger projektleder Helle Stuart fra Sunhedscenter Tårnby.

- Mange rygere, vil gerne klare rygestoppet selv ved hjælp af den såkaldte "kolde tyrker", og det er meget forståeligt, men ikke altid den mest effektive metode. Vi ved, at der er fem gange større chance for at blive røgfri ved hjælp af rådgivning og rygestopmedicin.

- Så en del af vores indsats handler om at gøre rygerne opmærksomme på, at vi har gode hjælpetilbud i kommunen, og at de virker, hvis man tager hele kurset, og følger rådene fra rygestoprådgiverne, siger Helle Stuart.

Støtten afgørende

Inge Nyegaard Klüsmann er en af de borgere fra Tårnby Kommune, der er blevet røgfri.

- I starten var jeg lidt skeptisk overfor det med rygestopmedicin, men jeg besluttede mig for at give det en chance, , fortæller Inge Nyegaard Klüsmann

- Det har været altafgørende for mig at få rådgivning og støtte fra en rygestoprådgiver og de andre på holdet, og det har været til stor hjælp, at jeg fik tilskud til rygestopmedicinen.

Kommunerne samarbejder med læger og hospitaler om at udbrede kendskabet til mulighederne for at få hjælp til rygestop.

INFO:
Yderligere information hos Line Fjord fra Tårnby kommune, tlf. 21 19 08 71

tsp

Næste udgave af Tårnby Bladet kommer 27. november og dækker redaktionelt december
- denne herligt oplyste måned, som får mange børn går ufatteligt langsomt, men voksne har overdrevent travlt.
Deadline lørdag 21. november

Gratis vaccination fravælges

Flere og flere i Tårnby Kommune fravælger influenzavaccination

De seneste tal fra Statens Serum Institut peger på et fald i tilslutningen til influenzavaccination i Tårnby Kommune. I vintersæsonen 2014/2015 valgte kun 48 procent af kommunens borgere over 65 år at benytte sig af tilbuddet om gratis vaccination mod 54 procent i 2009/2010. Verdenssundhedsorganisationen anbefaler en dækning på mindst 75 procent.

Sundhedsstyrelsen anbefaler personer over 65, gravide, svært overvægtige samt personer med diabetes og astma at blive vaccineret mod influenza. Disse grupper er i risiko for at blive alvorligt syge af influenza og i værste fald dø. Alligevel kan Statens Serum Institut konstatere et fald i antallet af vaccinationer blandt personer over 65 år i Tårnby Kommune.

Faldet i tilslutning til vaccination ses over hele landet, oplyser Sundhedsstyrelsen.

- Sundhedsstyrelsen opfordrer alle, der kan få en gratis vaccination, til at benytte sig af tilbuddet. Det er en rigtig god idé, for tilhører man en af risikogrupperne, kan man få et sværere sygdomsforløb og i værste fald miste livet som følge af influenza, siger overlæge Søren Brostrøm fra Sundhedsstyrelsen.

- Alle vacciner kan have bivirkninger, men langt de hyppigste bivirkninger er forholdsvis harmløse som eksempelvis ømhed, hævelse eller kortvarig feber. Mere alvorlige bivirkninger er yderst sjældne.

Man kan få vaccinationen hos egen læge, og mange kommuner laver vaccinationstilbud i sundhedscentre eller i samarbejde med apoteker.

- Hold øje med, hvad der er af tilbud i lokalområdet. Hvis man er for svækket til at forlade sit hjem, kan man tale med sin læge om mulighederne for at blive vaccineret hjemme.

spanger

Godt arbejde er godt for alle

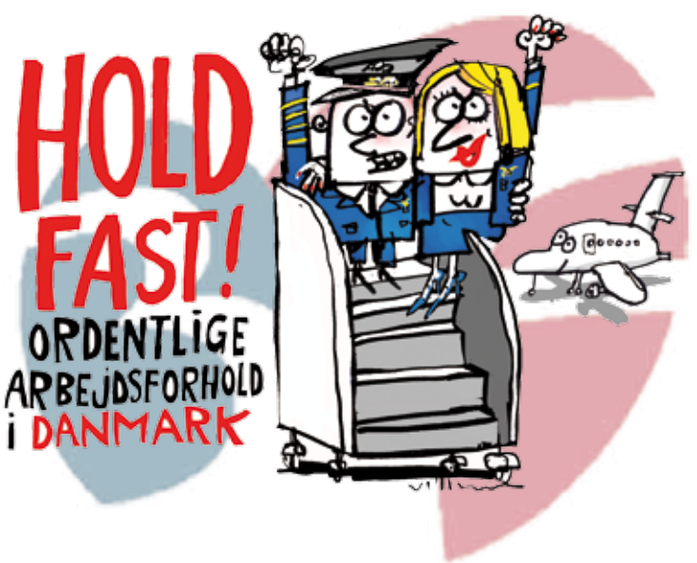

Se mere på

www.3fkastrup.dk

3F Kastrup · Saltværksvej 68 · 2770 Kastrup
Tlf: 70 300 950 · kastrup@3f.dk

Et smukt smil
er mere end forfængelighed

- Overenskomst med alle kommuner
- Gratis uforbindende konsultation og tilbud
- Eget laboratorium

KONSULTATION
Mandag - torsdag kl. 8 - 16 Fredag kl. 8 - 12
Onsdag kl. 8 - 18 eller efter aftale

TANDTEKNIKER
KIM RASMUSSEN
Aut. klinisk tandtekniker

Tårnby Torv 7
32 50 08 50
www.tandtekniker.dk

JENSEN'S MAD

... gør alle glad

Bryllup · Fødselsdag · Brunch · Konfirmation
Reception · Barnedåb · Møder og alt til selskaber

www.jensensmad.dk

Julebuffet 1

Tomat/kanel sild • Karry sild med æbler

Varmrøget laks med jule krydderier og dild mousse
Paneret fiskefilet med remoulade og citron

Honning glacheret skinke med stuvet spinat
Kalve sylte med fløde sennep og nellike syltede rødbeder
Røget andebryst med æble peberrods salat
Lun fløde leverpostej med ristet bacon og champignon
Flæskesteg med hjemmelavede rødkål og surt

3 slags oste med druer, kiks og peberfrugt
Ris a la mande med kirsebær sauce

Kr. 245.00

Jule buffet 3

Tomat-kanel sild • Serveres med løg og capers
Smørstegt rødspætter med remoulade og citron

Stegt flæsk med kompot af pinon æbler og løg
Flæskesteg med rødkål og surt
Hjemmelavede hønsesalat med bacon
Frikadeller med rødkål og syltet cornichons
Lun leverpostej med ristet bacon og champignon

2 slags oste med druer og kiks
Ris à la mande med kirsebær sauce
incl. hvidt brød, rugbrød samt smør og fedt

Kr. 200,00

Alt bliver pyntet flot op på vores fade og skåle lige til at sætte på bordet.

Se flere varianter af vores julebuffeter på hjemmesiden

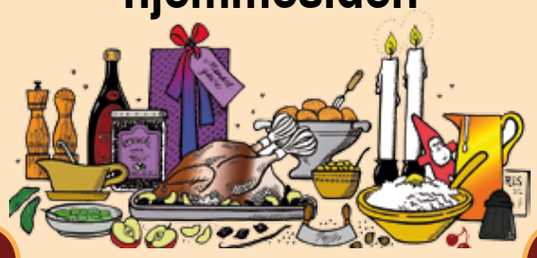

Mortens aftens menu

Forret: Lakse tartar rørt med urter og creme fraiche. Sprøde flager og syltede blommetomater. Vild brøndkarse. Hjemmebagt brød samt aioli.

Hovedret: ½ andesteg med brune – hvide små kartofler, andesky sauce, hjemmelavede rødkål og agurkesalat, hertil tyttebær-ribs marmelade samt friteret kartoffel chips.

Dessert: Æblekage med markroner og hindbær-jordbær coulis. Med Vanille skum

2 retter..... kr. 230.00
3 retter..... kr. 260.00

Husk at reservere bord på 3250 1769 • Også ud af huset

Nytårs menu

Tapas forret: Brasaolo rullet med oliven-flødeost. Røget lakse mousse med sprøde kiks og vild brøndkarse. Tigerrejer med lime-blomkåls chutney. Laksetartar med rugbrøds croutons og skosyre. Salat af blommetomater og asparges. Hjemmebagt brød og chili aioli

Hovedret: Oksemørbrad med trøffel creme sauce rødløgs kompot. Bagte rodfrugter med honning og timian. Grøntsags timbale, stegte svampe. Små kartofler vendt med bacon-pesto. Rabarber-brombær chutney

Dessert: Gateau marcel kage med hvidchokolade sne. Citron fromage med portvinsyltede blommer og citron gele. Sprøde nødde flager med champagne sorbet. Friske bær.

Pris pr couv. Kr. 350.00

Forret og dessert er klar til at sættes på bordet
Bestilling senest søndag 27. december 2015
• Tlf.: 2819 1555 •

Køkkenet åbent mandag-fredag 08.00-20.00

Amager Landevej 129 • 2770 Kastrup • Tlf.: 3250 1769

Cafe le perr
Food with passion

Mortens Aften
tirsdag 10. november ...

serveres andesteg med rødkål og brunede kartofler og hertil andesky.

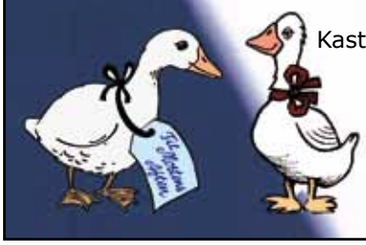

Kastruplundgade 11 • 2770 Kastrup •
Telefon 32 52 00 15
www.cafeleperr.dk
ÅBNINGSTIDER:
Mandag - fredag 11.00 - 22.00
Lørdag - søndag 10.00 - 22.00

Cafe le perr
Food with passion

Julebuffet 2015

3 slags sild
Gravad laks m. rævesauce
Æg og rejer
Hjemmelavet hønsesalat
m. stegte champignon og bacon
Hjemmelavet tunmousse
Le perr's julesalat
Æbleflæsk
Rødspættefilét
m. remoulade og citron
Lun leverpostej
m. stegte champignon og bacon
Svinemørbrad m. champignon a la cremé
Andebryst m. svesker og appelsin
samt hvide kartofler, rødkål og andesauce

Dessert
Ostebord (3 slags oste m. vindruer og kiks)
Ris a la mande m. kirsebærsauce

pr. person 298,-
(min. 10 pers.)

Hver søndag i advent - 29 nov. 6. 13. og 20 dec. - gløgg og æbleskiver. hyggemusik

Hold julefrokosten på Cafe Le Peer lør. 5 dec. eller fre. 11 dec Kr. 448,- incl. LIVE MUSIC. Hør nærmere

Kastruplundgade 11 · 2770 Kastrup
Telefon 32 52 00 15 · www.cafeleperr.dk

Vi har modtaget:

Regionen dropper bus til Hvidovre hospital

Finn Rudaizky, medlem af Region Hovedstaden for Dansk Folkeparti skriver om en bus, der ikke kommer alligevel

Selvom et enigt miljø- og trafikudvalg i Region Hovedstaden bakkede op om en busforbindelse fra Amager til Hvidovre Hospital, så dropper regionen i sidste øjeblik alligevel den kommende busforbindelse.

Den forventede rute mellem Amager og Hvidovre Hospital er blevet droppet i allersidste øjeblik. Det er resultatet af årets budgetforhandlinger i Region Hovedstaden. Det var ellers forventningen, at bussen ville blive til noget i 2016 efter flere års tilløb. Men flere partier trak deres støtte, da de sidste midler skulle findes.

Det ærgrer mig.

Der var sådan set enighed om ruten. Men da det kom til konkrete forhandling, så argumenterede nogle politikere stik modsat det, som de havde stemt i udvalget. Det var meget overraskende.

Jeg har fuld forståelse for, at ikke alle ønsker kan komme med i et budget. Men jeg har ingen forståelse for, at man i samme sag har to forskellige meninger - afhængig af hvor man er henne. Udadtil har nogle politikere været positive over for en bus. Men når dørene til forhandlingerne er lukkede og der ingen tilhørere er, så argumenteres der imod etablering af en busrute fra Amager til Hvidovre Hospital.

Jeg havde inden budgetforhandlingerne startede efterlyst opbakning fra borgmestrene i såvel Dragør Kommune som i Tårnby Kommune.

Mens jeg har hørt fra mange borgere, så har jeg ikke hørt noget fra borgmestrene. Om det har haft indflydelse på opbakningen, ved jeg af gode grunde ikke. Men jeg kan da godt ærgre mig over, at de ikke smeder, mens jernet er varmt. Jeg har endda skrevet til dem begge for at være sikker på, at de var opmærksomme på situationen.

I DF har vi noteret os, at der for 2016 intet politisk flertal er for bussen. Det vil ikke forhindre DF i, at vi til næste års forhandlinger igen fremsætter ønsket om bus fra Amager til Hvidovre Hospital. Vi håber så, at partierne melder klart ud fra starten.

Nu må de være der

En enig Kommunalbestyrelse gjorde tirsdag aften endelig den langtrukne sag og lokalplantillkæg 72.2 færdig

Der er arbejdet med anker og ankers anke i flere år, da beboere i nærheden af Fuglebækvej/Ladegårdsvej ikke ønskede at veteranbilklubben American Car Club havde klublokale i området.

I første omgang havde beboerne den oprindelige lokalplan på deres side, da den kun tillod erhverv i området. Imidlertid har udlejerne i flere år ladet foreninger flytte ind uden indsigelsel fra naboerne.

Kontroverser mellem beboerne og ACC-medlemmer fik beboerne på barrikaderne og de krævede lokalplanen overholdt.

Kommunen gav dispensation, som beboerne ankede til Naturklagenævnet og fik delvis medhold.

Nye lokalplaner blev fremlagt og underkendt og godkendt og nu er det så endelig slået fast, at "der kan lokaliseres administrative erhverv, samt i en begrænset del af området også klub-, kultur- og fritidsaktiviteter i henhold til folkeoplysningsloven."

"Herudover kan der via en kompetencenorm (?) kunne dispenseres til andre erhvervs-, kultur- og fritidsformål, som kan indpasses i området."

ACC ventes meget hurtigt at genoptage deres klubviksomhed, der som deres navn antyde drejer sig om at vedligeholde amerikanske biler med en vis alder. ACC har ved flere lejligheder vist de smukke biler domineret af blank lak og crom frem. Senest ved Spræl i Havnen.

Vejen til planeten bliver også blå

På strækningen fra Kastrup Metrostation til den Blå Planet står nu 13 kunstværker – til at lege på

Af Tina Rasmussen, erhvervspraktikant

Med økonomisk støtte fra Ny Carlsbergfondet har kunstneren Jeppe Hein lavet tretten vilde, blå bænke, som viser vej fra metroen til Danmarks Akvarium, Den blå Planet.

Formålet med bænkene er, at få folk til at stoppe op og lægge mærke til deres omgivelser og tænke lidt over livet. Samtidig giver bænkene anledning til, at især børn kan få endnu en oplevelse og "forkorte" vejen for små ben. Desuden fører bænke-ruten uden om den biltrafikerede vej til p-pladserne.

Det åbenlyse formål med bænkene er selvfølgelig, at de besøgende bliver ledt fra A til B, i dette tilfælde fra metroen til Den Blå Planet.

Men det er ikke det eneste formål de har, ifølge Morten Kyndrup, professor i æstetik og kultur. Han mener nemlig, at bænkene har en firdobbelt funktion: for det første skal de vise den korrekte vej. For det andet tilbyder de hvile for trætte sjæle på vejen. For det tredje indbyder de børn til at bruge dem som legeredskaber, en funktion der understreges af, at projektet ender i en decideret legeplads foran museet.

Og endelig for det fjerde har bænkene hver især og tilsammen en skulpturel, æstetisk funktion i omgivelserne, som de binder sammen og giver et fælles udtryk.

Bænkene er lavet af aluminium, så de ruster ikke. Der er cirka 130 meter bænk i alt. De er malet med blå powder coat, så det passer jo godt til Den *Blå* Planet. Bænkene starter på trapperne ved Kastrup Metrostation og fuldendes med en legeplads med havudsigt foran Den Blå Planet.

Mere end bare et kunstværk

- Tager de forbipasserende muligheden, eller går de bare forbi? spørger Jeppe Hein.

Han ser også de permanent installerede bænke som et mødested.

- Bænkene er også en måde at finde ud af, om man selv er på rette vej. Jeg vil gerne have folk til at stoppe op, tænke over tingene og deres liv.

- Bænkene skaber et socialt rum, der giver plads til dialog mellem mennesker. Her kan man mødes. Det er især tydeligt ved legepladsen, der afslutter ruten.

Bænken udvikler sig til stadighed og selvom den findes mange steder i hele verden, er det blå bånd i Kastrup et unikt kunstværk. Ingen af de mange bænke er ens.

Administrerende direktør for Den Blå Planet, Dorte Gleie synes, det er en gave til Den Blå Planet.

- Vi kunne ikke ønske os et finere kunstværk. At det er Jeppe Hein, der som internationalt anerkendt kunstner har lagt sine kræfter i projektet, blåstempler Den Blå Planet som en attraktion i topklasse, siger Dorte Gleie.

De fantastiske legebænke gør næppe vandretruren fra Kastrup Metrostation til Planeten hurtigere for grupper med små børn, men den bliver i al fald meget sjovere. Turen kan jo også tages bare for det legende elements skyld.

Fotograf Kurt Pedersen fra Amager Fotoklub opdagede tidligt, at opstillingen af de længe ventede bænke/legestativer var igang. Forsinkelsen skyldtes blandt andet, at der ved flere af bænkene skulle være faldunderlag i henhold til Bygningsreglementet .

TÅRNBY SELSKABSLOKALER
møde & konferencecenter

PRÆSENTERER ...

NYTÅRSAFTEN

Tårnby Selskabslokaler præsenterer Nytårsaften 2015 / 2016.
For første gang står vi på egne ben og inviterer til

ET BRAG AF EN FEST

- på årets sidste dag for par, singler og andet godt folk fra 35 år og opefter.

Torsdag 31. dec. 2015 kl. 17.30 – 04.00

Bestil Jeres eget bord blandt mange andre og mærk den hyggelige atmosfære i de nydelige lokaler med 3 barer åbne hele natten.
Vi serverer en dejlig menu, som er en nytårsaften værdig og når billetten er betalt er der

FRI BAR UNDER HELE ARRANGEMENTET!

DJ David sørger for at benene sidder på kuglelejer til alle de gode gamle hits og lidt af de nye.

Book jeres bord på www.taarnbyselskabslokaler.dk
eller på 50 50 40 90

KUN 250 BILLETTER

Pris pr. person **999,-**

- eller hvis du kommer efter maden fra kl. 22.00;

Pris pr. person **499,-**

Begrænset antal billetter kun 250 stk.

PROGRAM

17.30 Ankomst
18.00 Dronningens nytårstale på storskærm
18.30 Middag serveres
22.00 Kaffe med cognac & Baileys
22.05 DJ David varmer op
23.45 Rådhusuret på storskærm
24.00 Skål og godt nytår med bobler samt kransekage
04.00 Tak for i aften

Vi glæder os til at se jer !!

MENU

FORRET:
Grillet jomfruhummer m/bagt kulmule hertil selleri pure samt kraftig bisque

HOVEDRET SOM BUFFET:
Kryddermarineret kalvetyksteg
Rødvinsbraiseret svinekæbe
Rosmarin marineret samt hvidvinsdampet fugl
Dampet torsk og muslinger med Saffron sauce
Oliven & artiskoksalat
Tomatsalat med feta
Pastasalat med grøn pesto
Små kartofler stegt med frisk krydderurt
Kartoffelkompot med kalkunbacon og springløg
Bearnaise samt æble/eddike sky
Foccasia brød

DESSERT:
Mocca parfait tilsmagt med kahlua hertil syltet abrikos og nougat sauce

HUSK

- VI HAR OGSÅ NYTÅRSMENU UD AF HUSET, SE MERE PÅ www.taarnbyselskabslokaler.dk

Præstefælledvej 18 • 2770 Kastrup • Tlf. 5050 4090
info@taarnbyselskabslokaler.dk • www.taarnbyselskabslokaler.dk

Færre indbrud i hovedstadsområdet

Indbrudstyve har især haft travlt i Nordsjælland og Midtjylland. I modsætning hertil ligger Tårnby, Dragør og også København langt nede i statistikken

Der er blevet anmeldt langt færre indbrud i beboelser i tredje kvartal i de senere år, selv om der er stadig et stykke vej til bundrekorden i 2005. Det viser en oversigt, som hjemmesiden Bolius.dk har lavet ud fra antallet af anmeldte indbrud i beboelse pr. indbygger i tredje kvartal 2015.

Indbrudstyvene har især travlt i Nordsjælland og Midtjylland. Helsingør kommune ligger suverænt i toppen med 27,1 indbrud pr. 10.000 indbygger, men er skarpt forfulgt af Favrskov, Skanderborg og Hillerød kommuner topper listen. Her er der blevet anmeldt omkring 24 indbrud pr. 10.000 indbyggere. I alle disse kommuner har der endvidere været flere indbrud i år end for et år siden.

Færre indbrud i boliger

Samlet fortsætter nedgangen i indbrud i danskernes boliger dog.

Meget tyder på, at antallet af anmeldte indbrud i 2015 bliver det laveste i mange år. Det skyldes blandt andet, at danskerne generelt er blevet mere lovlydige, og at vi er blevet bedre til at sikre vores hjem og vi er blevet bedre til at være mere opmærksomme på indbrud blandt andet ved at tilmelde sig Nabohjælp-ordningen og ved at kontakte politiet, hvis vi ser mistænkelige personer i nabolaget.

Samtidig har politiet opprioriteret indsatsen mod indbrud, oplyser Jørn Kjer, politiinspektør og chef for Nationalt Forebyggelsescenter i Rigspolitiet.

Færre indbrud i hovedstaden

Så er der anderledes fredeligt i hovedstadsområdet - på indbrudsfeltet i hvert fald. Overraskende er det måske, at København ligger lavest med 8,2 indbrud pr. 10.000 indbyggere i tredje kvartal. Herefter kommer Tårnby med 9 anmeldte indbrud pr. 10.000 indbyggere, mens Dragør ligger noget højere med 17,2 indbrud pr. 10.000 indbyggere.

På de danske øer er der udover at være idyllisk også ganske fredeligt på indbrudsfronten. Samsø og Fanø bunder statistikken med et rundt nul i tredje kvartal. Ærø og Læsø ligger lavt, men her har der dog været to indbrud på begge øer i løbet af tredje kvartal.

jli

På hjemmesiden www.bolius.dk kan man få et meget interessant indblik i statistikken over anmeldte indbrud i Danmark.

De mørkeste felter er der, hvor der er anmeldt flest indbrud.

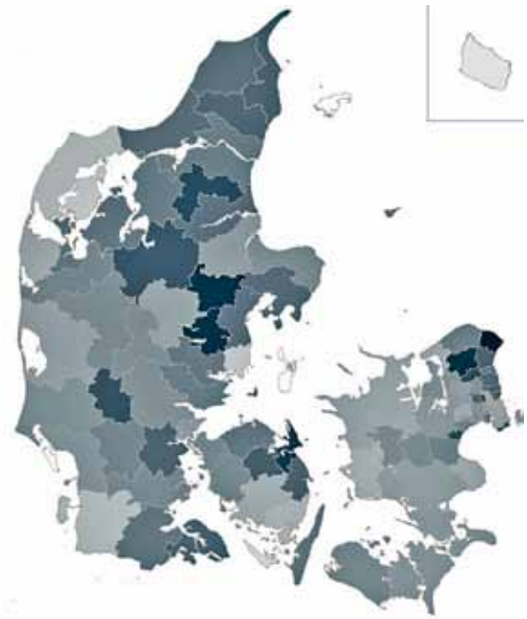

Læs mere om emnet på side 17.

Transportminister Hans Christian Schmidt åbner officielt det nye afsnit af Finger C, mens lufthavnens adm. dir, klappende ser til. Foto: Karin Ott.

Et smukt punktum for Finger C

Af Terkel Spangsbo

- Vi har sat et punktum for forlængelsen af Finger C, sagde adm.dir. for CPH Thomas Woldbye, da den 270 millioner kroner dyre lounge med fire gate for interkontinentale fly officielt blev åbnet i onsdags.

- Nu kan vi ikke komme længere, for så havner vi på landingsbanerne, sagde direktøren.

- Flot behøver ikke være dyrt. Faktisk er det de billigste kvadratmeter, vi har bygget i mange år, men det er ikke til at se.

Den store lounge skal betjene ikke mindst de store Boing fly, som medtager op til 650 passager. Polstrede stole med armlæn og el-stik i bordene skal lokke ventende passagerer til at sprede sig i loungen, så ikke alle sætter sig tæt på gangvejene ligesom et visuelt kaldeanlæg med grøn, gul og rød markering skal guide passagererne frem i rækkefølge ved boarding, så fly fyldes på kortest mulig tid.

Første store fly ventes 1. december.

Sundhedspriser til et hus, flere huse og cykler

Året Sundhedspris gik til Netværkshuset i Kastruplundgade og årets Sundhedsambassadører blev Boligorganisationen Tårnbyhuse og Piloterne fra "Cykling uden alder"

Foto: Gunnar Larsen, Amager Fotoklub

Sundhedsprisen 2015 gik til Netværkshuset Kastruplund for deres dedikerede arbejde med at fremme ligheden i sundhed og for at tage hånd om mange forskellige typer mennesker både i forhold til mental og fysisk sundhed, samt fællesskab og livsglæde.

Netværkshuset er helt specielt. Ikke et værested, ikke et ældrecenter, men et hus for alle, hvor man lægger vægt på at borgerne, der kommer, er interesseret i at netværke – både ved at give og ved at modtage.

Her gør man noget særligt for at fremme ligheden i sundhed og øge livskvaliteten og livsnydelsen hos de borgere, der bruger huset.

- Det er faktisk meget svært at skulle sætte ord på, hvad huset er, for egentlig er det en følelse - en følelse af varme, glæde og fællesskab, stod der i indstillingen.

Rickshawpiloterne blev ambassadører

Piloterne fra Cykling uden alder blev årets ene Sundhedsambassadør. I indstillingen stod blandt andet:

Under mottoet: "Ret til vind i håret" giver piloterne de ældre mulighed for at opleve byen og naturen på nært hold og giver dem lyst og mulighed for at fortælle deres livshistorie i de omgivelser, hvor de har levet deres liv. Piloterne medvirker således til at styrke fællesskabet mellem institution og civilsamfund og mellem generationerne. Piloternes engagement og indføling fremmer livsglæden og den mentale sundhed hos de ældre og giver dem mulighed for at forblive en aktiv del af nærmiljøet og fællesskabet.

Tårnbyhuse også en ambassadør

Boligorganisationen Tårnbyhuse, som med deres ansættelse af en boligsocial medarbejder er med til at fremme ligheden i sundhed og skabe mulighed for bedre mental og fysisk sundhed blandt beboerne, blev årets anden sundhedsambassadør.

Om Tårnbyhuse blev der blandt andet sagt: Man har valgt at ansætte en boligsocial medarbejder, der skal være med til at forebygge, at boligområderne skal ende som udsatte områder og for at fremme sundheden. Det gælder både sundhed i forhold til at forebygge sygdom og sundhed i forhold til det gode liv.

For at bidrage til det gode liv er der taget initiativ til forskellige aktiviteter for boligorganisationens beboere, bl.a. en eftertragtet lektiehjælp, som er med til at skabe gode læringsmuligheder for børnene, da der er fokus på anerkendelse og alternative måder at tilegne sig viden på.

Boligorganisationen har desuden haft stort fokus på, at hjælpe de flygtninge, kommunen skal huse, så de får en god og sund start. Leif Eide Nielsen, formand for Boligorganisationen Tårnbyhuse modtog på organisationens vegne diplomer og check på 2.500 kroner.

spanger

Med prisen fulgte et diplom og check på 25.000 kroner, som blev moddtaget af daglig leder i netværkshuset, Simone Paevatalu.

Piloterne fra Cykling uden alder blev årets ene Sundhedsambassadør og fik diplomer og check på 2.500 kroner. Piloterne, kører for plejehjemmene på Pyrus Allé, Irlandsvej og Ugandavej.

ALT TIL DIT KÆLEDYR

ROYAL CANIN

Royal Canin Maxi Adult 15 kg.
Før 559,-
NU 359,-
SPAR 200,-

Royal Canin Sterilised 10 kg.
Før 599,-
NU 399,-
SPAR 200,-

Royal Canin Mini Adult 8 kg.
Før 429,-
NU 279,-
SPAR 150,-

Royal Canin Fit 10 kg.
Før 569,-
NU 369,-
SPAR 200,-

Åbningstider: Kongelundsvej
Man - Tors 10.00-17.30
Fredag 10.00-18.00
Lørdag 9.00-14.00

Åbningstider: Kirstinehøj
Alle hverdage 10.00-18.00
Lørdag 9.00-15.00
ALLE SØNDAGE
kl. 10-15.00

Vi modtager DK MasterCard VISA
FORBRUGSFORENINGEN

Poppi Zoo • Kirstinehøj 31 B • 2770 Kastrup • Tlf.: 33 11 23 21
Poppi Dyrecenter • Kongelundsvej 32 • 2300 København S • Tlf.: 32 59 23 21

På www.taarnbybladet.dk kan du finde tidligere udgaver af Tårnby Bladet - og seneste nyt.

Her fortæller vi også om, hvordan og hvorfor du skulle overveje at blive medlem af Tårnby Bladforening, som udgiver Tårnby Bladet.

Mobil Frisør

Kører **NU** alle dage

OBS

Dame

Klip	450 kr.
Klip & vandondulation	850 kr.
Permanent inkl. klip	850 kr.
Striber i toppen	300 kr.
Striber i hele håret fra	600 kr.
Farve i bund	400 kr.
Farve i hele håret fra	600 kr.
Farvning af bryn og vipper	150 kr.

Herre

Klip	350 kr.
Klip,skæg,ører,bryn	100 kr.

Børn

Klip 0-11år	200 kr.
Konfirmation/ festopsætning fra	1500 kr.

KØRSEL 100 kr.

(inklusiv kørsel indenfor 2770)

Også påsætning af hår, almindelig opsætning samt til bryllup inkl. 1. prøveopsætning, konfirmations/ festopsætning.

Gitte Quest, frisør

31 34 36 04

mail@gittequest.dk

www.gittequest.dk

Ring og aftal en tid

Hjælp lokale elever med at hjælpe anbragte børn

Kastrup-elever indsamler penge og sælger muleposer i lokalområdet til fordel for anbragte børn. Vær med til at støtte eleverne, der deltager i Børnehjælpsdagens landsdækkende projekt 'Ungdomsværn'

Hvordan skaber man bedst synlighed og indsamler flest penge til fordel for anbragte børn? Det er en opgave, som to klasser på Pilegårdskolen i Kastrup har sat sig for at løse.

7.x. og 8.x. deltager netop nu i Børnehjælpsdagens projekt 'Ungdomsværn', der finder sted på 17 skoler over hele landet. Det betyder, at eleverne for tiden afholder indtægtsgivende aktiviteter og sælger muleposer i Kastrup og omegn. Projektet slutter 7.-8. november.

De penge, som klasserne tjener eller indsamler, går til Børnehjælpsdagens arbejde for anbragte børn og udsatte unge i Danmark. Aktuelt har Tårnby kommune 48 børn anbragt - enten hos en plejefamilie eller på en institution viser de seneste tal fra Ankestyrelsen.

Styr på finanserne

'Ungdomsværn' indgår som en del af skoleundervisningen og gavner dermed også eleverne selv. De får blandt andet praktisk erfaring med projektledelse, budgetplanlægning, regnskab og økonomistyring, som er vigtige elementer i indsamlingsarbejdet.

I alt deltager 28 klasser fra hele landet i 'Ungdomsværn'. Klasserne dyster mod hinanden om at lave den mest innovative PR- og indsamlingskampagne - med den største omsætning. Vinderen bliver kåret sidst i november og modtager en pris på 10.000 kroner.

Fakta om ungdomsværn

'Ungdomsværn' sætter social ansvarlighed, iværksætteri og finansiel forståelse på skoleskemaet i 7-10. klasse. Børnehjælpsdagen står bag 'Ungdomsværn'. Danske Bank er hovedsponsor.

På ungdomsvaern.dk har klasserne deres egne sider med løbende opdateringer om deres indsamlingsarbejde

Fakta om anbragte børn

I følge Ankestyrelsens seneste tal er cirka 12.000 børn og unge anbragt uden for hjemmet i Danmark. Børnene bor typisk i plejefamilier, på døgninstitutioner, opholdssteder, behandlingshjem eller lignende.

En anbringelse kan have mange forskellige årsager, men typisk har barnet været udsat for omsorgsvigt, overgreb, misbrug eller psykisk sygdom i familien.

Fakta om Børnehjælpsdagen

Børnehjælpsdagen støtter anbragte børn samt udsatte unge i Danmark. Hjælpeorganisationen styrker børnenes og de unges kompetencer, fysiske og mentale robusthed gennem projekter og aktiviteter, der afholdes over hele landet. Sidste år fik 9.453 anbragte børn og udsatte unge glæde af Børnehjælpsdagens arbejde.

Børnehjælpsdagen har fokus på at inddrage børn og unge fra traditionelle familier i det velgørende arbejde efter konceptet 'børn hjælper børn'. Det sker blandt andet gennem lodsalg (Lillebror Lotteriet og Julelotteriet) samt projektet 'Ungdomsværn'.

bbark

Klassebillede af 7.x. på Pilegårdskolen, Kastrup. © Børnehjælpsdagen.

Eleverne sælger muleposer med drømme-motiver, der er tegnet af anbragte børn. Muleposen bliver solgt for 50 kroner – heraf går 10 kroner til den sælgende klasse og 40 kroner går til Børnehjælpsdagens arbejde. © Børnehjælpsdagen.

Klassebillede af 8.x. på Pilegårdskolen, Kastrup. © Børnehjælpsdagen.

Uretfærdig placering i kriminalitetsstatistikken

I en aktuel opgørelse fra Danmarks Statistik om kriminalitet opgjort på kommuner ligger Tårnby ikke særlig glorværdig placeret. Baggrunden for Tårnbys placering som nummer to i statistikken handler dog om, at kriminalitet begået i lufthavnen også tæller med, og det er jo sådan set lidt uretfærdigt, da lufthavnen jo i princippet er internationalt område.

Straffelovsovertrædelser i Københavns Lufthavn i Kastrup tæller således med som kriminalitet i Tårnby Kommune, når der laves opgørelser over kriminalitet opgjort på kommuner. Politiet oplyser, at der i 2014 var omrking 4000 anmeldelser af straffelovsovertrædelser i Tårnby Kommune, og cirka 3000 af disse stammede fra kriminalitet begået i lufthavnen.

For almindelige borgere i Tårnby har kriminalitet begået i lufthavnen dog ingen betydning i hverdagen. Opgørelsen viser, at Tårnby er placeret som den kommune i landet, hvor der anmeldes næst flest overtrædelser af straffeloven. Hvis der beslaglægges narkotika, overtrædes et indrejseforbud, stjæles en kuffert eller sker tyveri fra en af de mange butikker i lufthavnen, så tæller det

med i statistikken for Tårnby Kommune.

Borgmester Henrik Zimino har også bemærket Tårnbys placering i statistikken. Han i siger i den forbindelse:

- Heldigvis er der på landsplan såvel som i Tårnby gennem en årrække sket et fald i antallet af anmeldelser om for eksempel vold, indbrud og røveri - altså kriminalitet, som kan gå ud over helt almindelige mennesker.

- Når man ser sådan en statistik, så kan man få den tanke, at der er frygtelig meget kriminalitet her i kommunen. Virkeligheden er, at der ikke begås mere kriminalitet her end i sammenlignelige kommuner og at borgere generelt kan være trygge i Tårnby.

- Man kunne måske godt ønske sig, at kriminalitet begået i lufthavnen blev sorteret fra i den slags statistikker, det ville give et mere retvisende billede.

jli

Længere tid til letbane

Transportminister Hans Christian Schmidt (V) vil ikke sætte penge af til en analyse om letbaner i København.

Vil pendlerne i hovedstaden komme hurtigere på arbejde, hvis sporvogne atter engang kører gennem de københavnske gader?

Det skulle en analyse, som et bredt flertal i Folketinget vedtog i forrige regeringsperiode, klarlægge. Men spørgsmålet forbliver ubesvaret, efter transportministeren har valgt at trække den statslige støtte analysen.

I et brev til Region Hovedstaden trækker ministeren sin støtte og 17,5 millioner kroner til analysen, da der alligevel ikke er råd til flere letbaner de kommende år.

Region Hovedstaden har selv postet 10 millioner kroner i analysen. Ifølge regionsrådsformand i Region Hovedstaden, Sophie Hæstorp Andersen skal de penge fortsat gå til den offentlige transport i regionen.

- Det her handler jo ikke kun om København. Det handler om at binde kommunerne bedre sammen, så vi får en mere attraktiv offentlig transport, siger hun.

- Ministeren kan godt bryde aftalen, eftersom hans parti (Venstre, red.) ikke er en del af forligskredsen. Det er Dansk Folkeparti derimod, så det bliver interessant at se, om partiet vil holde hånden under ministeren i denne sag, siger lektor i Statskundskab på Aarhus Universitet, Helene Helboe Pedersen

I både Aalborg, Aarhus og Odense er man ved at bygge letbaner.

SAS den store vinder

SAS løb med fire ud af fire mulige priser til Danish Travel Award. SAS blev kåret som "Bedste charterflyselskab", "Bedste Indenrigsflyselskab", "Bedste Europæiske flyselskab" og "Bedste oversøiske flyselskab". Vinderne blev udpeget af kunder og rejsebranchen, og priserne vækker stor glæde hos SAS.

Sidste år blev SAS også kåret som bedst e europæiske flyselskab og bedste oversøiske flyselskab. Det er første gang, at SAS tager alle luftfartpriserne til Danish Travel Award.

SAS har i alt 107 ruter fra danske lufthavne, hvilket svarer til mere end 14 millioner sæder i 2015.

Profil i 3D

Optikere i Kastrup kan nu foretage en revolutionerende 3D-udmåling af øjnene, så brillebrugere kan få skræddersyet deres briller 100 procent til øjnene.

Det er Profil Optik, der er på forkant med teknologien og kan præsentere den nyeste og mest avancerede opmåling og centrering af brilleglas, som findes på markedet.

Optikerne i butikken glæder sig meget over det nye måleudstyr, da det i sidste ende vil give brillebrugere det bedst mulige syn.

SORT SOL OVER KASTRUP. *Billedet er taget 3. oktober ved 18-tiden fra Kastrups gamle lystbådehavn i retning mod lufthavnen. Sort Sol har kunnet ses næsten hver aften den sidste måneds tid. Stærene overnatter i den lille sø/branddam ved op/nedkørslen til lufthavnsmotorvejen. Fotograf: Kurt Pedersen, Amager Fotoklub.*

Skift til en bank, hvor god rådgivning handler om mere end penge

For os handler god rådgivning om meget andet end penge.
Folk er jo forskellige steder i livet og har forskellige drømme og planer. Derfor drejer det sig om at finde frem til, hvad der er vigtigt for dig og din familie, før vi taler penge.

Det er både let og gratis at skifte bank. Kig forbi en af vores filialer og aftal et uforpligtende møde.
Eller se mere på **al-bank.dk.**

Arbejdernes Landsbank

Kongelundsvej 289 | 2770 Kastrup | 38 48 30 25| kongelundsvej@al-bank.dk
Kastrupvej 201 | 2770 Kastrup|| 38 48 30 24 | kastrup@al-bank.dk

NYGAMMELT KØKKEN
køkken, bad og garderobespecialister siden 1985

Mange kender uden tvivl situationen. Det gamle køkken er ikke så indbydende, som man godt kunne tænke sig, men samtidig for godt til at smide ud. Et helt nyt køkken virker derfor både som en dyr og unødvendig løsning.Hvis køkkenet fungerer, er der ingen grund til at smide det ud! Skift i stedet for facaden ud. Med nye skabslåger, nye skuffer og ny bordplade kan der udrettes mirakler.

SKIFT IKKE KØKKEN - SKIFT KØKKENLÅGER!

NYE KØKKEN-LÅGER
NEMT OG BILLIGT

HÅNDVÆRKER-FRADRAGET ER TILBAGE
Få et skattefradrag resten af 2015

PRISEKSEMPEL
10 folielåger, 5 skuffefronter, 15 greb. 20 hængsler samt kørsel og levering
inkl. moms
inkl. montering
14.872,-

4 GRUNDE TIL AT VÆLGE EN KØKKENRENOVERING
- DU SPARER PENGE - det koster ca. halvdelen af et helt nyt køkken
- DU SPARER TID - det tager kun 1 dag
- DU UNDGÅR ROD I FLERE UGER - der foretages ikke en nedrivning
- DU SPARER MILJØET - da fungerende elementer genbruges

Få et gratis konsulentbesøg og et uforpligtende tilbud på en renovering

showroomets åbningstider: Man-ons 10.00-16.00 + 1. lør i måneden 10.00-13.00
kontaktinfo: Fuglebækvej 2C ,2770 Kastrup, telefon 38791614 ▪ www.nygammelt.dk

De bedste lærlinge fik ballet-tale

Der er tradition for, at ML-priserne ledsages af indslag som ikke er forventelige i de unges verden. I år blev festtalen holdt af balltetmester Nikolaj Hübbe og underholdningen lagt i hænderne på marimbasolist Anders Elten, der går på Det Kongelige Danske Musikkonservatorium, under programpunktet "Fra ét talent til et andet".

Balletmester Nikolaj Hübbe holdt festtalen, da 25 metallærlinge modtog årets ML-priser

Den Sorte Diamant i København emmede af talent, da 25 af metalindustriens allerbedste og mest talentfulde lærlinge blev hædret. Det skete ved uddelingen af Metalindustriens Lærlingepris, ML-Prisen.

Blandt deltagerne i hyldesten var Nikolaj Hübbe, balletmester på Det Kongelige Teater, der holdt festtale for prismodtagerne. De talentfulde lærlinge blev også præsenteret for helt anderledes men stadig råt og udfoldet talent i form af den prisbelønnede marimba-solist, Anders Elten, der til daglig er elev på Det Kongelige Danske Musikkonservatorium. Han optrådte under programpunktet "Fra ét talent til et andet".

De 25 lærlinge har alle afsluttet svendeprøven med et 12-tal, men det er ikke kun de faglige evner, der har spillet ind. Også menneskelige kvaliteter bliver vægtet højt i udvælgelsen og fælles for alle vinderne er, at de også gode kammerater og kolleger. Det er skoler og virksomheder, som i fællesskab indstiller lærlingene til prisen.

Kastrups bedste lærling

Blandt prismodtagerne var karrosseri-opretter Nicklas Lundsbak fra Kastrup. Han var indstilles af sin fagskole TEC, og autovirksomheden Henrik Wessel A/S i Kastrup.

Prisen gives til lærlinge, der både fagligt og socialt er i topklasse. Nicklas Lundsbak har som de øvrige lærlinge fået den højeste karakter, 12, til svendeprøven.

I indstillingen lyder det:

- Nicklas er en vellidt kollega og holdkammerat, der altid er fuld af smil, overskud og godt humør. Kort sagt er han en god kammerat og en rigtig god kollega. Han er socialt velfungerende, og fagligt befinder han sig på øverste hylde. Han er i den grad i toppen, og fortjener derfor en ML-Pris.

Selv gav han følgende bud på, hvorfor netop han har skilt sig ud blandt de langt over 300 indstillede lærlinge:

- Der er noget fantastisk i, at få forvandle en smadret bil, så den kommer til at se ud som ny. Og at opleve kundernes glæde, når de henter deres bil er en stor tilfredsstillelse. Jeg har en stærk vilje og jeg vil faget. Jeg er super glad for at få ML-Prisen, og det er et godt skulderklap.

Med langt over 300 indstillinger er der hård konkurrence om de eftertragtede statuetter, der i år uddeles for 13. gang i træk.

spanger

Lone Folmer Berthelsen, uddannelseschef i DI, og Per Påskesen, forbundssekretær i Dansk Metal, hhv. formand og næstformand i Metalindustriens Uddannelsesudvalg sammen med Kastrups bedste lærling, Nicklas Lundsbak.

Flere indsamlere - tak

Igen i år er det foreningernes fælleskontor med sekretær Michael Pedersen i spidsen, der er indsamlingskoordinator lokalt i Tårnby og nu leder Dansk Flygtningehjælp med lys og lygte efter indsamlere

- Dansk Flygtningehjælp og jeg opfordrer indbyggerne i Tårnby til at gå på gaden med os søndag 8. november, hvor vi samler ind til verdens flygtninge. Dine tre timer gør en betydelig forskel for nogle af verdens mest udsatte flygtninge, fortæller Michael Pedersen, indsamlingskoordinator i Tårnby.

Flygtninge har fået rykket deres liv op med roden. Mange har mistet kontakten til deres familie, naboer og venner. De har ikke mulighed for at give deres børn og syge fornødne ting som medicin, mad, drikke, tøj og sko og de lever i uvished omkring, hvad fremtiden byder dem.

Pengene fra årets indsamling er ikke øremærket, men bliver brugt til at kunne yde en akut indsats i de områder, hvor behovet er størst. For tiden er der et ekstra stort behov omkring millioner af syriske flygtninge og i Sydsudan.

Meld dig...

... som indsamler hos din lokale koordinator på tlf. 3373 5111 eller http://vi-er-der.dk, hvor du også finder praktiske oplysninger om indsamlingen.

Man er også velkommen til blot at møde op på Tårnby Skole søndag 8. november fra klokken 10. Skilte vil vise vej.

Indsamlingen sluttter hos Arbejdernes Landsbank på Kastrupvej 201 omkring klokke 14.

Tårnby Foreningsråd har i mange år stået for det praktiske arbejde med at udlevere indsamlings- sudstyr. Det gør paraply-organisationen igen i år og det foregår igen fra Tårnby Skole søndag 8. november fra klokken 10. Arkivfoto.

Lise og Jesper er nye flygtningeambassadører

Når der er landsindsamling for Dansk Flygtningehjælpssøndag 8. november er TV-værten Lise Rønne et af de to nye ansigter som ambassadør for indsamlingen

- Jeg blev vildt glad, da jeg blev spurgt, om jeg ville være ambassadør for Dansk Flygtningehjælp op til deres landsindsamling. Det er et stort privilegium for mig", fortæller Lise Rønne.

Hun går all in på den nye opgave og har tænkt sig at tage sine børn med på indsamlingsdagen:

- Landsindsamlingen er en super god mulighed for at tale med mine børn om det, der sker i verden lige nu. Min 5-årige søn, Nelson, forstår godt, at der er nogle børn der lever et helt andet liv end ham. Det taler vi om på en fin måde. At tage børn med ud som indsamlere er en virkelig hyggelig og samtidig meningsfuld måde at bruge et par timer sammen som familie.

Lise Rønne får følgeskab af den populære skuespiller Jesper Christensen, som lige netop når at afholde James Bond-premiere, først i London og så København, før han snører skoene og griber indsamlingsbøssen for de syriske flygtninge:

- Jeg skal helt sikkert ud og samle ind 8. november for Dansk Flygtningehjælp. Jeg har nogle gange sneget udenom at indsamle. Folk vil nemlig tale om alt muligt andet - om at jeg er Nanas far og om "Bænken". Men der er ingen undskyldninger. Denne gang er jeg med! siger Bond-skurken.

Hvor de to kindisser vil møde op med indsamlingsbøsser vides ikke. Også Tårnby samler ind med udgangspunkt på Tårnby Skole, hvor det tradutionelt er Tårtnby Foreningsråd, som står for organiseringen.

Tilmelding: Se artiklen til venstre.

En succes med et minus på kontoen

Nyt taxisystem i lufthavnen halverer ventetiden. Til gengæld fylder taxier op på vejene rundt i lokalområdet

Af Terkel Spangsbo
Foto: Kurt Pedersen, Amager Fotoklub

Kortere ventetid for taxichaufførerne, mindre køer og trafikpres på vejene omkring lufthavnen og ikke mindst bedre service til passagerne. Det er de tre vigtigste mål for det nye Taxi Management System, som hovedstadens fire Taxi Selskaber og Lufthavnen sammen indførte 5. oktober.

- Vi er kommet rigtigt godt fra start. Ideen med at styre antallet af taxier efter vores prognoser for, hvor mange rejsende, der er i lufthavnen, ser ud til at virke, siger Henrik Peter Jørgensen, Kommunikationsdirektør, Københavns Lufthavne A/S.

Allerede efter blot 14 dages drift er målet om reduceret ventetid godt på vej. Taxi chaufførerne venter nu i gennemsnit 16 minutter på at få en kunde i lufthavnen.

Før systemet blev indført blev der ventet i gennemsnit 42 minutter.

3.317 taxiture om dagen

Målinger før introduktionen af det ny taxisystem blev introduceret viste, at der er i gennemsnit var 2.500 taxiture fra lufthavnen om dagen. Fra mandag til fredag i den første uge har der i gennemsnit været 3.317 taxiture om dagen fra lufthavnen.

De mange taxiture fra lufthavnen i begyndelsen af ugen skyldes dog blandt andet en stor konference i Bella Center.

Storm på Facebook

Mens der er glæde hos taxiselskaber og lufthavnen er forargelse på Facebook-gruppen "2770 Kastrup" til at tage at føle på. Vi bringer et uddrag.

- Det er et irriterende problem om morgen fordi de er så mange på engang, man får nærmest lyst til at støbe et par pæle så de ikke kan køre der ind. Til gengæld kan vi nu få lov til at køre gennem lufthavnen uden problem, skriver BDP.

- Men hvad/hvem hulen hjælper dette nye system så, hvis taxi blot optager alle Kastrups nærliggende p-pladser?

- Nu har de skubbet vognene ud af lufthavnen og ud på alle parkeringspladser i Kastrup, godt gået lufthavnen, JSJ.

AG henviser til den "Terms of use" som lufthavnen og Taxiselskaberne har indgået:

"Selskabet skal sikre, at de Taxier, der sendes til depotet, er sendt direkte fra en afsætning i Lufthavnen, direkte fra en afsætning i nærområdet eller direkte fra en offentlig taxiholdeplads. Selskabet skal sikre, at der ikke holder Taxier på Ellehammersvej eller i lokalområdet i øvrigt og venter på en plads i depotet."

Tidligere kunne taxier køre i kaperkø i lufthavnen i næsten ubegrænset antal. Nu er der restriktioner på antallet, så kreativiteten er stor for at være i nærheden, når der bliver en ledig plads.

Ida blev verdensmester i avanceret feltbane

24 årig Ida Mathilde Stensgaard blev verdensmester i Obstacle Course Racing i Ohio, USA

I Tårnby Bladets oktober-udgave skrev vi, at Ida Mathilde Steensgaard skulle til verdensmesterskaberne i obstacle coursing racing, OCR, som bedst kan beskrives som en avanceret form for feltbane.

Hun blev verdensmester i sin aldersgruppe for de 18-24 årige, som blev den eneste dansker på podiet i år. Udover guldmedaljen var der også en check på 1000 dollar af løbsarrangørerne fra ORC World Championships.

Ida Mathilde Stensgaard beretter selv fra sin træning og om oplevelserne i Ohio. Suppleret med foto af banen giver det fin indsigt i, hvordan OCR er anderledes end feltbaner på diverse militære rekrutskoler.

Vejen til Ohia og guldet

Mit første OCR løb var kun fra knap halvanden år siden, og vidste efter første løb at jeg havde fundet min sport i OCRacing! April 2015 fik jeg en 2. plads til Nordic Race "the Burnout", og hermed en kvalifikation til verdensmesterskaberne i OCR.

De seneste fire år, har jeg trænet intenst i træning i centeret Budz Bootcamp på Amager, hvorfra min styrke og udholdenhed er kommet. Jeg fik sponsoreret turen af Dansk Supermarked, Dansk Tagenterprise ApS og AK Smeden, som realiserede min drøm om VM. En tilmelding til aldersgruppen 18-24 år efter bekræftelse fra sponsorere, og 7. oktober rejste jeg med et hold af i alt 25 stærke danske kvalificerede OCR løbere til Ohio i USA.

Surrealistisk oplevelse

Deltagelse i verdensmesterskabet har været en helt surrealistisk og fantastisk oplevelse, og blev både overvældet og overrasket, da jeg fik at vide jeg fik førstepladsen. Tårerne trillede ned af kinderne af glæde, og udmattelsen efter løbet var ekstrem.

Men jeg var sindssygt stolt over at været kommet gennem hele banen uden at miste mit OCR armbånd, da de specielt ved verdensmesterskaberne kræver alle 53 forhindringer blev gennemført på den 16,5 kilometer lange bane.

Hvis bare én forhindring ikke gennemgøres, anset ens tid som en straftid, og man må ikke kæmpe om podiepladser.

Hele 9 minutter skilte mig fra 2. pladsen i min aldersgruppe, og fik herudover fik samlet en placering som nr. 6 kvinde i verden, samt slog den resterende verdensmesters tid i år på banen med 1 minut. Jeg er så stolt over jeg er nået hertil, og ved OCR blevet en stor del af mit liv fremover. Min placering har også givet mig en kvalifikation til Europamesterskaberne som for første gang afholdes i Amsterdam til juni 2016, og stiller selvfølgelig også op i VM 2016.

Distancen på 16,5 km, med et utroligt teknisk terræn. Vi skulle konstant manøvrere os over og under træstammer, gennem isnende vand og dyb mudder, kravle op of stejle stigninger og glide ned stejle skrænter. Der var ingen hvile på denne bane, som kontant havde stejle bakker, forhindringer og stier som løbende frembragte nye udfordringer.

Ude på banen

Selve OCR-banen var imponerende. Jeg har løbet en del OCR løb gennem min tid som OCR løber, men denne bane er det hårdeste jeg nogensinde har prøvet, en ægte verdensmesterskabs bane.

OCRWC var også specielt hårdt, da ALLE forhindringerne skulle gennemføres, og denne tanke om hver forhindring kunne tage din mulighed for at gennemføre fra dig, var hård at tænke på, der var kun én mulighed – gennemfør alle forhindringer! Særligt arme, overkropsstyrke og grebsstyrke blev sat på prøve i de mange forhindringer med armgang, stejle vægge og ramper, tovklatring, samt løbe med tunge genstande (sandsække, spande med sten). Hertil var der flere meget tekniske forhindringer som PlatiumRigs og Skull Valley m.fl. som bød på teknisk armgang mellem ringe, korte torve, metalpinde, klatre-greb, netklatring, m.m. Overall et fantastisk udfordrende løb, som jeg er utrolig stolt over at have gennemført.

Medarbejdere til layout og reportage på Tårnby Bladet

Det er interessant at producere Tårnby Bladet, men det er også tidskrævende, så flere hænder og hoveder kan bruges

Har du lyst til at prøve kræfter med en af de mange brikker, som tilsammen udgør puslespillet Tårnby Bladet, så tag kontakt med redaktør Terkel Spangsbo 32 509 290. Tårnby Bladet udgives af Tårnby Bladforening, og jobbene er spændende men ulønnede.

Vi er 15 personer, som deltager i de løbende opgaver. Nogen er her mange timer, andre i færre, men tilsammen bliver det alligevel til et månedsmagasin.

Vi leder især efter personer som vil påtage sig
- skriveopgaver som journalist eller redigerende
- desktop og layout

Redaktøren er og har været professionel journalist i mange år, bogholderi og kontor ledes af fagfolk - og alle lærer fra sig, så man bliver klogere og dygtigere af at deltage i opgaverne.

Tårnby Bladet er i gang med sin 23. årgang og skrives, fotograferes, redigeres og layoutes af medlemmer af Tårnby Bladforening - uden at de får en krone for det. Det betyder, at bladets fremstillingspris kan holdes på et niveau, så annoncepriserne er rimelige, og bladet kan omdeles gratis.

Tårnby Bladet er også med til at lave byens nemmeste internet-portal: www.taarnbynet.dk. Få mail eller sms, når vi opdaterer vores nyhedssite.

Se www.taarnbybladet.dk

Fra venstre: Morten Østergård, MF (RV), Peter Hummelgaard Thomsen, MF, (S), Jens-Kristian Lütken Københavns BR (V), Peter Bjerregaard, (K) og klimaredaktør på tidsskriftet Ræson. Dirigent Knud Vilby, u-landsekspert, journalist og forfatter.

Debatmøde om dansk u-landsbistand

Oplev kendte politikere og en u-landsekspert debattere u-landsbistanden. Hjælper den?

Og hvad er konsekvenserne af regeringens nedskæringer?

Mød Morten Østergård, MF, leder af Radikale Venstre, Peter Hummelgaard Thomsen, MF, valgt for Socialdemokraterne på Amager, Jens-Kristian Lütken, medlem af Københavns Borgerrepræsentation for Venstre og Peter Bjerregaard, medlem af Konservativ Folkeparti og klimaredaktør på tidsskriftet Ræson.

Debatten mellem de fire politikere styres af u-landsekspert, journalist og forfatter Knud Vilby.

Situationen kort

Regeringen skærer 2,3 mia i udviklingsbistanden. Syv lande fases ud, og bi-standen beskæres til seks andre lande. Programmet for Latinamerika nedlægges. Fire ambassader lukkes, og den langsigtede bistand skæres ned med 40 %.

Men hvad betyder det konkret? Hør og deltag i debatten.

Arrangementet afholdes af PUGAD (People Uniting and Generating Aid for Develiopment) i samarbejde på Tårnby Kommunebiblioteker.

Torsdag 19. november kl. 19.00 på Tårnby Hovedbibliotek. Fri adgang uden billetter til både debatmøde og udstilling.

Se også udstillingen PUGAD: NGO igennem 10 år, der vises på biblioteket i perioden 17. november - 3. december.

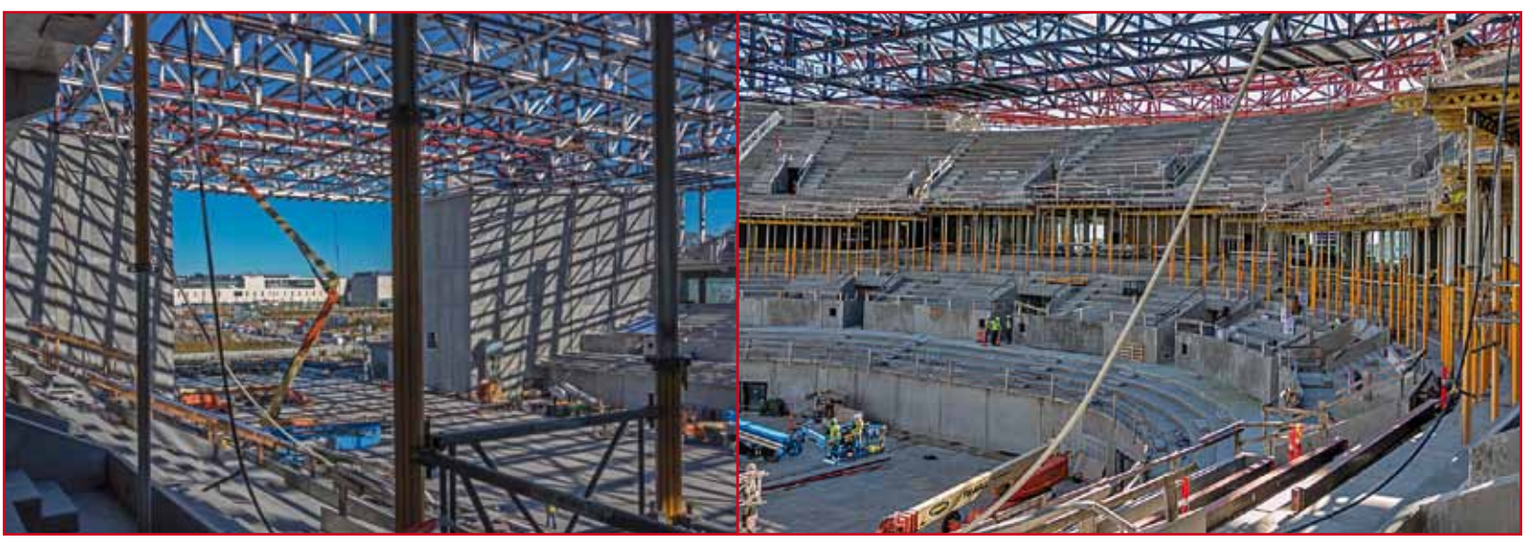

Et syn der forsvinder

Endnu kan man se skelettet til Royal Arena i Ørestad. Mere og mere pakkes ind af vægge og lofter

Af Terkel Spangsbo Foto Kurt Pedersen, Amager Fotoklub

Mere end 500 mennesker, størstedelen er håndværkere, har indtil nu været beskæftiget med byggeriet af den nye Royal Arena. Arenaen skal med sine tæt på 38.000 etage-kvadratmeter tiltrække og huse kultur- og sportsbegivenheder i verdensklasse, når den afleveres til operatøren i andet halvår af 2016.

66.915 tons beton eller hvad der svarer til vægten af 335 blåhvaler – af god størrelse, vel at mærke. Det er, hvad der indtil i dag er brugt til støbning af fundamenter, dæk og vægge til den nye arena.

Royal Arenas dimensioner er voldsomme, eksempelvis måler de kæmpemæssige tagspær mellem 7 til knapt 19 meter i bredden og mellem 80 og 110 m i længden – vægten ligger på mellem 180 og 300 tons.

Skallen og det indre

Entreprenørerne forventes at være færdige i efteråret 2016, hvorefter Danish Venue Enterprise overtager bygningen og kan påbegynde indretningen af de sidste dele af publikums- og produktionsområderne, hvilket forventes at tage cirka tre måneder.

Selve bygningen ejes af en fond Arena CPHX P/S, hvor Realdania, der har stillet med de fleste økonomiske midler og bygherre-eksperticen, sidder for bordenden.

Driftsherre er Danish Venue Enterprise, som skal skaffede op mod 60-80 arrangementer om året, der skal fylde arenaen med events, hvor de største gerne skulle kunne fylde huset, der har plads til op til 15.000 gæster. Den administrerende direktør i Venue er Dan Hammer.

Royal Arena bliver multifunktionel og skal kunne rumme alle typer arrangenter fra rockkoncerter og storcirkus til internationale sportsbegivenheder. Derfor er der også tænkt på fleksibilitet, så skift fra en slags underholdning til en anden kan ske på superkort tid.

Eksempelvis kommer internationale musiknavne ofte med flere lastbiler med udstyr. DEn ene bagvæg kan åbnes så de tonstunge vogne kan køre lige i på "manegegulvet"

Skoletid *af Claus Juul Dupont*

Eddie siger farvel til Tårnby Naturskole

Kære ansatte ved Naturcenter Amager, Kolleger på min arbejdsplads ved Tårnby Naturskole, børn, unge og lærere samt forvaltningen i kommunen.

Ja, så bliver jeg 65 år og folkepensionist. Der gået omkring 15 år siden, jeg begyndte herude som Naturskole-medarbejder, og tiden er omsider inde til at sige farvel til jer alle sammen. I den forbindelse er det vel på sin plads at reflektere lidt over denne tid, som nærmest er fløjet af sted.

Som barn syntes jeg, at tiden gik langsomt, men det var bestemt ikke tilfældet herude. Hver dag havde sine egne udfordringer med søde og rare lærere medbringende glade og friske børn, som gik op i tingene med liv og sjæl (for det meste da) og som det har været en fornøjelse at være på ture med. Ture som gik til vandhullet lige i nærheden, eller vandhullet i Ugandaskoven, hvor vi i fællesskab fangede mange spændende dyr. At vise en lille verden, hvor det meste af opgaven med livet er at æde de andre og selv undgå at blive ædt med få undtagelser. Selv at blive betaget som et barn ved at kigge på de store guldsmede, som kunne stå stille i luften, flyve baglæns samt udføre lynhurtige manøvrer i luften. Høre frøerne kvække om foråret, når den lyse tid kom tilbage.

Også andre ture, hvor vi lærte og stadig lærer børnene at kende de mest almindelige fugle herude, at stege velsmagende hjortekød til børnene, at holde vore egne dyr sammen med børnene, lige fra en fugleedderkop, som jeg selv i begyndelsen ikke var helt tryg ved, men som jeg siden udmærket lærte at "formidle" med, til vore slanger, som jeg til manges oplevelse fodrede med mus - og til musene selv, som jeg af og til holdt fast med munden, for at vise hvordan musemoderen ville holde sin unge... Og sætte musen på mange undrende børns hoveder og fortælle dem, at den måske kunne finde på at bygge en rede der og få små lyserøde og blinde unger. Tidligere mange cykelture til sheltere herude på det store område, hvor vi i fællesskab lavede mad over bålet og hvor min iørefaldende snorken var en prøvelse for mange. Visse usædvanlige og sjældne fugle blev det også til, især huskes Sort Ibis, Tophejre og Orientsejler.

Mange afkogninger af forskellige fugle- og dyrekranier samt enkelte hele skeletter var ligeledes en del af mit arbejde (tak for jeres tålmodighed til alle jer, som har holdt lugten ud). Komplimenter når jeg gjorde tingene ordentligt og en skideballe engang for år tilbage, hvor jeg havde brændt 2 store PVC-rør af. Den havde jeg jo nok fortjent. Som sagt, 15 år på den bedste arbejdsplads i mit liv. Det er altid lidt vemodigt at sige farvel, men mon ikke vi ses af og til, dersom der skal strejfes en ræv eller to, ordnes nogle kragekranier eller andre ting, som ligger inde for mit fagområde.

Tak til jer alle herude for at have "holdt mig ud" i alle de år, for jeres storsindede måde at være på, både kolleger og lærere og især til de mange børn, som pludselig i supermarkedet eller på gade og vej med et "hej Eddie" viste, at de ikke havde glemt mig. I må have det rigtig godt alle sammen, pas godt på den natur, som vi sammen deler, og pas godt på hinanden.

Eddie Fritze

Eddie Fritze med en rødhals. Foto: Tårnby Naturskole.

Traner på Vestamager 6. oktober i år. Foto: Martin Rivero.

Traner på Kalvebod Fælled.

Hele Kalvebod Fælled er fredet til fuglene. Og det nyder de store spektakulære traner godt af

Tranerne yngler i Nordeuropa og Rusland. Når vinteren kommer, flyver de til varmere himmelstrøg, helt til Afrika. På vejen til Afrika kommer de lige hen over Kalvebod Fælled. Hvis tranerne trænger til en pause, kan man være heldig at se en ordentlig flok flyve ned og lande på fælleden, mens de er på vej sydpå.

Så heldig var naturfotograf Martin Rivero 6. oktober i år. Han tog dette flotte billede, af en stor flok traner, der stod på fælleden denne dag. Og mon ikke der er flere Tårnby borgere, der har været heldige at se tranerne denne dag? Der var i hvert fald tale om en stor flok og det er jo ikke en fugl man ikke lægger mærke til.

Tranen er faktisk i fremgang som ynglefugl i Danmark i disse år. Ifølge Dansk ornitologisk forening yngler der omkring 100 par i Nordvestjylland. I Sverige yngler omkring 15.000 – 20.000 traner.

Friluftshuset

I november måned gælder der om at have det varme tøj på herude på fælleden. Kulden kommer snigende og mon ikke vi også får lidt blæst og regn?

Det skal dog ikke holde os tilbage fra at lave nogle fede aktiviteter med udgangspunkt fra Friluftshuset.

Vi sætter det helt store snitteværksted op, hvor du kan komme og snitte skeer, smøreknive, "brummere" eller små sjove træmænd. Eller noget helt andet - det er jo kun evnerne, der sætter begrænsninger.

I kan også snitte sjove roelygter til den mørke tid. Og ja – ved naturcenteret er det Roelygter vi snitter, det er nemlig gammel dansk tradition, i modsætning til den amerikanske græskar lygte.

Fugle, GPS eller...

November er også tiden, hvor vi begynder at lave mad til havens fugle. Kom og lav grankogler med fedt og fuglefrø, lige til at tage med hjem og hænge op til havens fugle.

Eller hvad med at prøve vores nye, sjove GPS løb? Det er et løb for alle aldre, som har udgangspunkt fra Friluftshuset og tager cirka 1. time (afhængig af hvor god man er til at løse gåden)

Derudover kan I lave alle de ting herude, som man altid kan lave i friluftshuset. I kan leje cykler til at køre ud over fælleden med. I kan købe brænde og lave bål, stege pandekager (medbring selv dejen) eller poppe popcorn. I kan leje en kikkert og se om I kan se spændende fugle på fælleden. I kan leje rulleskøjter. I kan... alt ude i naturen. Kun jeres egen fantasi sætter grænser! Og Friluftshuset er det gode udgangspunkt til gode weekender i naturen – uanset årstid.

Friluftshuset er et samarbejde på Naturcenter Amager, der er finansieret af Naturstyrelsen, Tårnby Kommune og Amager Skovhjælpere.

Friluftshuset
... har offentligt åbent klokken 09:00 – 15:00 på hverdage og klokken 10:00 – 16:00 i weekenderne.

PERMANENTE UDSTILLINGER:
TH. PHILIPSEN
LOKALHISTORISK UDSTILLING:
KASTRUP GLAS 1847-1979
KASTRUPGÅRDSAMLINGEN
08.10.15—31.01.16
JOHN KØRNER
GRAFIK // 1996—2015
JOHANNE FOSS
BJERGPLATEAU FORTRYLLET – FARVERADERINGER
WWW.KASTRUPGAARDSAMLINGEN.DK
TIRSDAG—SØNDAG 14—17 · ONSDAG 14—20 · MANDAG LUKKET
KASTRUPVEJ 399 · BUS 2A & 5A · METRO TIL KASTRUP ST.

Svampetid. Foto af dette pragteksemplar af en Stor Parykhat er tage den 14,. oktober på Vestamager. Fotograf Torben Jensen, Amager Fotoklub.

Biblioteket i november

Rockcafeen præsenterer...

The Beatles 1965 – på vej mod nye musikalske landskaber

Foredrag ved journalist og musiker Per Wium

I år er det præcis 50 år siden The Beatles indspillede deres to skelsættende albums, Help og Rubber Soul. Det fejrer vi på Tårnby Bibliotek med et foredrag om et vigtigt vendepunkt i gruppens karriere, hvor The Beatles gik fra at være teenageidoler til at blive et nyskabende rockband.

Lp'erne blev centrale for The Beatles og for hele rockkulturen. I samarbejde med produceren George Martin udvidede The Beatles rockens horisont afgørende ved at inddrage nye genrer, instrumenter og produktionsmetoder.

Per Wium er musiker og journalist. Han har bl.a. spillet med C. V. Jørgensen, Ache og Lotte Rømer Band. I en årrække har Per Wium arbejdet på Danmarks Radio som journalist og redaktionschef med formidling af alle former for musik – fra Beethoven til Beatles.

Per Wium fortæller vidende og underholdende om de to albums og går tæt på sangskrivningen, på forholdet mellem John Lennon og Paul McCartney og på George Martins rolle. Foredraget krydres med lydklip på CD.

Torsdag 5. november kl. 19.00. Tårnby Hovedbibliotek. Billetpris 30 kr.

Akvarel workshop

ved Marianne Gross

Kan du lide at være kreativ? Måske maler du akvarel og har lyst til at blive udfordret og få ny inspiration? Så mød op, når biblioteket får besøg af Marianne Gross, der demonstrerer sine eksperimenterende akvarel teknikker!

Medbring selv papir, farve og pensler. Du har også mulighed for at købe lidt farve og papir denne aften.

Workshoppen arrangeres i samarbejde med Lisbeth Haukrogh. Hun sørger for en ostemad, som du kan købe på stedet. Der serveres kaffe og te.

Torsdag 5. november kl. 16-20 på Tårnby Hovedbibliotek. Billetpris 30 kr.

Skumringstime 2015 –

I maleren Johannes Larsens fodspor til sagaøen Island ved Laura Michelsen og Vibeke Nørgaard Nielsen

Islændingesagaerne er temaet for årets skumringstime. Bibliotekar Laura Michelsen læser højt fra Egils saga, og efter oplæsningen tager vi med forfatter Vibeke Nørgaard Nielsen på rejse i maleren Johannes Larsens fodspor til sagaøen Island.

Johannes Larsen foretog to rejser til Island for at tegne til det store værk De Islandske Sagaer, der udkom i 1930. Vibeke Nørgaard Nielsen har læst hans dagbøger og rejst i hans fodspor.

I foredraget med billeder af den islandske natur og Johannes Larsens tegninger følger vi hans rute rundt til sagastederne.

Vibeke Nørgaard Nielsen udgav sammen med Johannes Larsen Museet i Kerte-minde i 2004 bogen Sagafærden: Island oplevet af Johannes Larsen 1927-1930.

Hvad er Skumringstime?

Skumringstime er en del af Nordisk Biblioteksuge, en årligt tilbagevendende begivenhed, hvor man læser den samme tekst højt på samme tidspunkt på hver sit modersmål på skoler, biblioteker og kulturinstitutioner i hele Norden.

Mandag 9. november kl. 19.00, Tårnby Hovedbibliotek. Billetpris 30 kr.

Fra Kultur til Katastrofe

Fotoforedrag ved Mark Schiller

Siden ulykken på Fukushima Daiichi værket i 2011 har Mark Schiller løbende holdt sig orienteret om nyt derudefra, men der kom ikke mange opløftende nyheder. Informationsstrømmen tørrede ud, så hvad var status? Boede der nu folk i de evakuerede byer? Var der overhoved stråling i området, for den japanske regering meldte jo "alt under kontrol". Mark måtte af sted og se, hvad der gemte sig derude.

Det blev en tur i mennesketomme byer, hvor bygninger var rystet skæve af jordskælvet, oprensningsarbejdet som var i gang. Det blev også en tur, hvor han oplevede Tokyos storhed, Kyotos sjæl og meget mere. Hovedtemaerne i fotoforedraget er:

- En personlig rejse, med de udfordringer og oplevelser dette indebærer.
- Japan, Tokyo & Kyoto
- Japan som rejsemål
- Fukushimaregionen i dag

Foredraget afholdes af Mark Schiller i samarbejde med Tårnby Kommunebiblioteker.

Onsdag 11. nov. kl. 19, Hovedbibliotek. Gratis billetter

Hvem bestemmer dansk politik?

ved Troels Mylenberg

Troels Mylenberg, der er politisk kommentator og redaktør på Fyns Amts Avis, giver et røntgenbillede af den aktuelle politiske situation.

Hvor står partierne? Hvem er på vej op, og hvem er på vej ned? Hvilke emner er de strømførende i dansk politik lige nu?

Hvilken indflydelse har medierne på partiernes politik?

Mylenberg giver sit bud på, hvem der bestemmer dansk politik. Er det politikerne, medierne, spindoktorerne eller vælgerne?

Tirsdag 17. november kl. 19.30, Tårnby Hovedbibliotek. Arrangementet afholdes af AOF-Amager i samarbejde med Tårnby Kommunebiblioteker. Billetpris: 60 kr.

Jean Sibelius' storslåede 5. Symfoni

Klassisk lytteklub ved Palle Andkjær Olsen

Ligesom den store danske komponist, Carl Nielsen, har også den store finske komponist, Sibelius, 150 års jubilæum i år, men i modsætning til Nielsens sene symfonier, er Sibelius' storslåede 5. Symfoni helt uironisk og båret af en bestræbelse på at lade formen vokse ud af de enkelte motiver, mundende ud i finalens berømte "svanetema".

Sibelius fortæller i sin dagbog om hvorledes oplevelsen af 15 kredsende svaner hører til hans livs største øjeblikke og netop inspirerer finaletemaet.

Tirsdag 24. november kl. 15 på Tårnby Hovedbibliotek. Billetpris 30 kr.

Kurdistan og kampen mod Islamisk Stat

Hjalte Tin og Nina Rasmussen fortæller

De to globetrottere besøgte i 2014 Kurdistan. Hør deres personlige beretning om mødet med kurderne, hvis dagligdag er truet i kampen mod Islamisk Stat.

De fortæller om deres oplevelser på den farefulde rejse, om familiernes hverdag, mødet med unge frygtløse kvinder ved fronten, PKK-guerillaen i hemmelige lejre i bjergene, tusindvis af mennesker på flugt væk fra krigszonen og ikke mindst om befolkningens håb og tro på fremtiden.

I foredraget går de også tæt på islamisterne. Hvem er de, hvad vil de opnå med deres brutalitet?

Hvad betyder det for Kurdistan - kan det ende med kurdisk samling og selvstændighed? Og hvad betyder det for os i Danmark?

Nina Rasmussen og Hjalte Tin har rejst i alverdens lande, skrevet bøger og holdt talrige foredrag om deres oplevelser. Allerede i 2003 besøgte de Kurdistan første og skrev bogen "Rejsen til landet der ikke findes", så de har et indgående kendskab til landet og dets befolkning.

Torsdag 26. november kl. 19.00 på Tårnby Hovedbibliotek. Billetpris 30 kr.

Koncert med Tårnbykoret

Kom i sangerhumør med Tårnbykoret!

Tårnbykoret, som holder øveaften hver mandag, er denne aften flyttet ind i Tårnby Hovedbibliotek, hvor der afholdes en koncert med publikum. Der synges et varieret udvalg af korets aktuelle repertoire. Vi synger mange genrer og føler, at vi hver mandag bliver ladet op af sang; dygtigt ledt af vores dirigent Christoffer Stefansen og pianist Ida Andersson.

Vi har brug for flere sangere, så du er velkommen til at kontakte vores formand Dorrit Schoer Erlandsson, 2728 3658.

Mandag 23. november kl. 18, Tårnby Hovedbibliotek. Gratis billetter

Bibliotekernes (vinter)åbningstider:

Hovedbiblioteket, Kamillevej

Mandag - torsdag: Kl. 9 – 20
Fredag Kl. 9 – 17
Lørdag Kl. 9 – 15
Søndag 1. sept.–30. april Kl. 9 – 15

Vestamager bibliotek, Ugandavej

Mandag - torsdag: Kl. 10 – 19
Fredag Kl. 10 – 17
Lørdag Kl. 10 – 14
Søndag lukket

Billetter og info

Billetter købes/ bestilles online på taarnbybib.dk eller ved personligt fremmøde på et af Tårnby kommunes biblioteker.

Ved arrangementer, der afholdes af AOF i samarbejde med Tårnby Kommunebiblioteker købes billetter på tlf. 3251 1495 eller via www.aof-amager.dk

For alle arrangementer gælder at resterende billetter sælges ved indgangen.

Hovedbiblioteket 3246 0520
Vestamager bibliotek 3253 5499

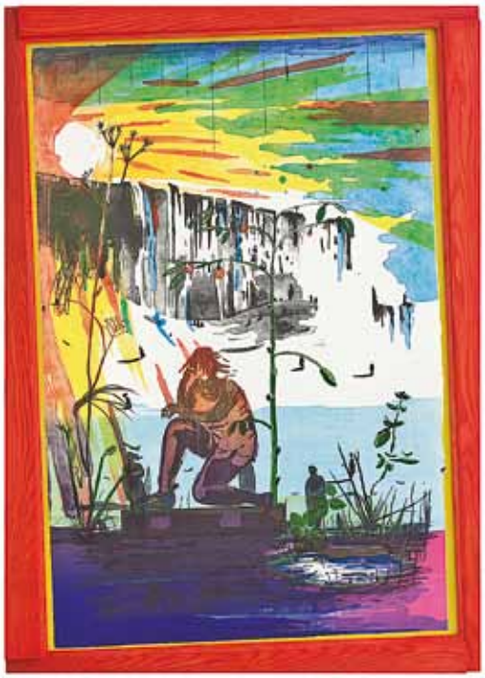

John Kørner // Grafik 1996-2015

Indtil udgangen af januar 2016 udstiller Kastrupgårdsamlingen et stort udvalg af den danske kunstner John Kørners omfattende grafiske produktion.

John Kørner har i de senere år slået sit navn fast som en af de mest anerkendte kunstnere i sin generation. Han er mest kendt for sit maleri, men har sideløbende haft en omfattende grafisk produktion strækkende sig helt fra hans tid på kunstakademiet og op til i dag. Det er den grafiske produktion som Kastrupgårdsamlingen nu giver et unikt samlet indblik i. Med omkring 90 værker vil man i udstillingen kunne se de spæde skridt i mindre formater helt op til større serier fra 2015, hvor tryk spiller sammen med særbyggede rammer. Det er første gang, at Kørners samlede grafiske produktion kan ses i én udstilling.

Kunst som rejser problemer.

John Kørner er kendt for sin ekspressive malestil, hvor klare farver spiller op mod hvide flader. Denne stil går igen i hans grafik. Men Kørners virke er efter eget udsagn "Ren praksis". Det vigtige er hvad man bruger kunsten til. Derfor behandler han ofte samfundsmæssige problemstillinger som krig og trafficking for at minde os om, at kunst vedrører omverdenen og omgivelserne. I hans motiver finder man skraldespandsrodere, faldne soldater fra Afghanistan og Irak og andre skæbner, vi måske ikke så gerne vil se på til hverdag. Men Kørner tvinger os til at kigge på dem med sine insisterende og kraftfulde værker.

John Kørner // Grafik 1996-2015 vises indtil 31. januar 2016.

Husk de gratis offentlige omvisninger i udstillingen søndag 25. okt. og 29. nov. Begge dage kl. 15.00.

John Kørner. Sophia, 2010. Litografi. 120 x 79 cm.

Jul og voksmalerier på Plyssen

Plyssen er julepyntet og der er julemarked med julepynt og ideer til julegaver. Der er arbejdende udstillinger, så man kan se, hvordan man med få midler kan fremstille julepynt og julegaver.

Bente Hitz fremstiller julenisser af trylledej, hun laver dukker og syr dukketøj og producerer andre julegaver. Eva Jespersen udstiller en samling af gamle Julekort og Regitse Kempel julekrybber fra rejser rundt i verden.

Voksmalerier og fotografier

Mie Engstrøm udstiller malerier i akryl på lærred, som er hurtigttørrende, hvilket passer til hendes måde at male på. Hun maler lag på lag og fra en idé opstår til billedet er færdigt, kan der til tider være langt. Hun elsker kontraster i temaer, farver og lys.

Foreningen Encaustic vokskunstnere udstiller voksmalerier. Foreningen blev stiftet af nogle voksmalere for at udbrede kendskabet til den gamle kunstart Encaustic Art. De første vokskunstnere smeltede voksen over åben ild, men i dag bruger man elektriske apparater, et lille strygejern, en loddekolbe og en varmeplade. Foreningen har 30 medlemmer, hvoraf nogle vil være til stede i åbningstiden for at vise, hvordan man arbejder med teknikken.

Linda Sørensen udstiller fotografier fra sine rejser. For flere år siden begyndte hun at fotografere med et lille lommekamera og blev bidt af det. Siden udviklede det sig og hun fik et refleks kamera. Resultaterne vises på udstillingen.

Plyssen er åben hver lørdag-søndag kl. 13.00-16.00. Gratis adgang.

Underholdning

Søndag 8. november kl. 14.00. Koncert med Harmonien.
Søndag 15. november kl. 14.00. Amager Square-dancers.
Søndag 29. november kl. 14.00. Julekoncert med Tårnbysvalerne.

Bente Hitz med et udvalg af sine dukker og juklegaver ved et tidligere julemarked. Også i år etablerer hun et arbejdende juleværksted, når Plyssen slår dørene op for det årlige marked.

Tårnbysvalerne synger julen ind på Plyssen søndag 29. november kl. 14.

Det bliver ikke jul, før Plyssen har holdt julemarked - det står fast! Og der bliver ikke sparet på kræfterne, når det går løs i november.

Bierfest på KULTURZONEN

Så er det ved at være tid til Kulturzonens brag af en oktoberfest.

Det er ikke en rigtig bierfest uden live musik. Derfor kommer det fantastiske Tyrolerband igen i år og får stemningen helt i top med den glade og festlige musik.

Der er lækre tyske pølser på grillen og masser af kold fadøl i hanerne hele aftenen til fornuftige priser. Så tag vennerne og naboerne med til fest og farver. Der er et begrænset antal pladser, så det gælder om at komme først til mølle. Minimumsalder 18 år.

Fredag 13. november kl. 18-24, Kulturzonen.
Entré kr. 100 pr. person inkl. en lille fadøl/sodavand.
Betales i indgangen. Tilmelding på www.hvemkommer.dk/bierfest.

Prøv Babyrytmik eller Musik og Bevægelse

Tårnby Musikskole starter igen nye hold for de mindste og deres forældre

Det drejer sig om Babyrytmik for babyer på 3 til 12 måneder og Musik og Bevægelse for drenge og piger fra 1 til 6 år. Vil du se, hvad undervisningen går ud på og mærke glæden og samværet mellem dig og dit barn, før du tilmelder dig? Så mød op på Tårnby Hovedbibliotek 1. november, hvor Nanna Khoury Sabroe vil hygge, spille, synge og lege med dit barn og dig.

Søndag 1. november, Tårnby Hovedbibliotek
Babyrytmik kl. 9.30-10.15 (3-12 mdr.)
Musik og Bevægelse kl. 10.15-11.00 (1-6 år). Gratis

Nordisk Ungdomstræf

På Naturskolen var fysisk træning og gåture på programmet, hvor blandt andet Den Brændte Skov blev anvendt.

For nylig dannede Tårnby Ungdomsskole rammen om det tredje Nordiske Ungdomstræf, hvor unge fra Tårnby var sammen med unge fra Tårnby Kommunes venskabskommuner i Norge og Sverige - Skedsmo og Allingsås

Af Kenn Yamaue, Ungdomspædagog, Tårnby Ungdomsskole

Træffet var arrangeret af de unge selv. En mindre delegation fra hvert land mødtes i foråret, hvor de udarbejdede programmet for weekenden. Temaet var "Bo, lev og oplev din by".

Der blev arbejdet ud fra 3 forskellige fokuspunkter, sociale, personlige og faglige kompetencer. Det endelige produkt skulle være en guide udviklet af unge til unge, hvori man kan se hvilke tilbud og muligheder, man har som ung i Tårnby Kommune.

Den første dag gik med velkomst og indlogering. De unge skulle se hinanden an og de sproglige forskelle kom på prøve. Natten blev tilbragt på Klub Løjtegården, hvor mange snakkede og spille computer til langt ud på natten. Ren råhygge.

Dagen efter stod på workshops i lokalområdet. De unge var delt op i tre grupper, blandet på tværs af nationaliteterne. Hovedbiblioteket, "Plug n´ Play" ved Vestamager metrostation og Naturskolen dannede de fysiske rammer, men det var de unge selv, som stod for indholdet. Opgaven bestod i at finde på aktiviteter, som de selv synes er sjove, og som de selv kunne finde på at bruge.

Den tredje dag fremviste de forskellige arbejdsgrupper de aktiviteter, som de var kommet frem til. På hovedbiblioteket stod den bl.a. på robotslalom og 3d print, mens det på Naturskolen var fysisk træning og gåture. På "Plug n´Play" var det parkour og cykelrace, der var de helt store hits.

Efterfølgende fik vi besøg af en journalist, som hjalp de unge med at dokumentere aktiviteterne og udforme guiden.

Dag fire var enden på træffet og det var med både glæde over en god weekend og vemod over at skulle sige farvel til hinanden, at vi tog afsked.

De danske unge blev efter afskeden på Ungdomsskolen og hjalp med oprydningen. Den mad, som vi havde fået leveret fra bl.a. Produktionsskolen, var i så store mængder, at vi havde mad til omkring 30 mennesker til overs. Dette besluttede vi at aflevere på Herbergcenter Sundholm, hvor både kvinde- og mandeafdelingen fik glæde af det. Tre af vores danske unge var inde for at aflevere maden og det var med stor tak og til glæde for både ansatte og beboere på herberget.

De unge selv ønsker fortsat muligheden for at mødes, for dermed at give hinanden indsigt og inspiration til en fortsat udvikling af vores kommuner. Der er ingen tvivl om, at de unge der deltager i Nordisk Ungdomstræf har et drive og et stort ønske om at kunne være medvirkende til at gøre en forskel. Styrken ved træffet er, at vi har et bredt udsnit af forskellige unge. Hvad enten de er politisk engageret, medlem af Ungdomsskolens Ungeråd, elevrådet eller blot er interesserede i at møde og imødekomme andre unge og deres tanker, uafhængig af nationalitet og baggrund, skaber det et nuanceret billede af, hvad de unges behov er. Når man så skaber en ramme, hvor de unge selv kommer med forslag til aktiviteter, som de kan se sig selv i, bliver produktet dermed også langt stærkere. Derfor vil Ungdomsskolens Ungeråd arbejde videre med temaet og følge op og ajourføre guiden med aktiviteter i Tårnby.

På "Plug n´Play" i Ørestad var blandt andet parkour at stort hit, og det var de unge selv, der havde planlagt aktiviteterne.

Ældre Sagen

TÅRNBY LOKALAFDELING
NOVEMBER • 2015

JULEFEST PÅ TÅRNBY SKOLE

Traditionen tro indbyder vi igen i år til julefest, lørdag 28. november 2015 kl. 13-17. Prisen er kr. 150,-, drikkevarer kan købes til rimelige priser. Undervejs vil der være festtale, levende musik med fællessang og underholdning samt naturligvis det store lotteri med mange flotte præmier fra vore sponsorer. Tilmelding og betaling på vores hjemmeside eller på kontoret (først til mølle).

Senest tilmelding og betaling torsdag den 12. november 2015.

KLIPPEKORT TIL BØRNEHJÆLPSDAGEN

Vi vil gerne takke ALLE de medlemmer, som har afleveret deres klippekort til os, som videregiver dem til Børnehjælpsdagen. Vi takker mange gange, vi har modtaget klippekort for ca. kr. 4.000,-. TUSIND TAK.

STRIKKECAFE

Hver 2. fredag har vi besøg af Lise Mouritzen, som kommer med nye ideer og har spændende garner med til inspiration for de strikkeglade damer, som mødes cafeen.

FEST FOR DE FRIVILLIGE LEDERE

Der har været afholdt fest og middag for de frivillige leder. Det var en meget spændende eftermiddag, hvor der blev udvekslet erfaring og der udspandt sig nye ideer. Tirsdagsklubben har en gang imellem besøg af den nær-liggende børnehave og så synger de sammen og børnene synes, det er meget spændende. PC/Data har stort fremmøde til deres kurser og IT-hjælp (PC-cafe) kan løse de fleste opgaver, som vores medlemmer kommer med, hvad enten det er mobil, PC eller Ipad mmm. Dagen sluttede af med middag og sang og musik.

GÅ-VENNER

VI ER EN DEL AF FOLKEBEVÆGELSEN MOD ENSOMHED

SUNDHEDSUGEN

I forbindelse med Sundhedsugen i Tårnby Kommune blev der uddelt nogle priser for at øge livskvaliteten og livsnydelsen. Ved den ene af disse priser blev Ældre Sagen i Tårnby hædret for 'Cykling uden alder'.

Sammen med beboerne fra plejehjemmene på Pyrus Alle, Irlandsvej og Ugandavej cykler Jytte, Bente, Johnny og Vagn rundt på øen, for at de kan opleve byen og naturen på nært hold.

KROLF

I juli 2014 begyndte vi at spille Krolf, da Tårnby kommune havde anlagt en bane med 18 huller. Der var stor tilstrømning fra starten af og nogle er så glade for at spille, at de ikke kan nøjes med at gå en 'runde', men tager ½ runde mere, så de kommer op på 21 huller.

LÆSEKLUB

Er der nogle af jer, som er interesseret i, at deltage i en læseklub.

Man skal mødes en gang om måneden om onsdagen fra kl. 13 til 15 og diskutere en bog. Henvendelse til Zita Tornbo på tlf: 2384 7519.

OBS TIL SVØMMERNE

Nogle af jer har nok observeret, at der er kommet lidt flere unge mennesker i bassinet, tirsdag på hold 1, kl.14.30 – 15.30. Det er en af konsekvenserne af den nye skolereform. Nogle vil nok føle det lidt generende, men det er betingelserne, for, at vi gratis låner svømmehallen af kommunen. Vi vil fra Ældre Sagen gøre opmærksom på, at man skal overholde de svømmetider, man har fået tildelt. Hvis man ønsker at skifte svømmetid, skal det ske efter godkendelse fra kontoret.

OPLYSNING VEDR. BETALINGER

Da vi - lokalforeningen - betaler gebyr for at indbetale kontanter i banken, vil vi bede om, at man så vidt det er muligt, betaler for ture og svømning på vores konto 4183 4183098047

Bowling dog på konto:

4183 41835300126

Vi håber på jeres forståelse.

VORES FASTE AKTIVITETER:

Badminton, Vestamagerhallen
Onsdag og fredag kl. 8-12

Bowling, Englandsvej
Onsdag kl. 10-14
Torsdag kl. 10-12

Bridge
Torsdag kl. 10.30 Skøjtehallen
Fredag kl. 13 Postkassen 1.sal

Bridge-undervisning i Postkassen
Onsdag kl. 13-16

Cykling, rødeport p-pladsen Finderupvej
Mandag kl. 10.30

Danseundervisning i Tårnby Skoles festsal
Onsdag kl. 14.30 til 16

Fotoworkshop, Postkassen 1. sal
Mandag ulige uger kl. 14-16

Ipadkursus, begyndere, Postkassen
Onsdag kl. 10-12

Kreativ Motion, Vandtårnet, Løjtegårdsvej
Onsdag kl. 09.30 og kl. 11 og kl. 13

Krolf, Travbaneparken
Mandag - torsdag kl. 10

Madlavning for mænd, Korsvejens Skole
Torsdag kl. 17

PC-café, kom og få løst dit it-problem i Postkassen
Tirsdag kl. 14-16

PC-undervisning i Postkassen
Fredag kl. 09.30-11.30

Petanque, Vestamagerhallen
Torsdag kl. 10

Pilates/Godtvedgymnastik Vandtårnet, Løjtegårdsvej
Onsdag kl. 17.15
Torsdag kl. 09.30 og kl. 10.30

Roning, Øresund (venteliste)
Onsdag kl. 10

Strikkecafé, Postkassen 1.sal
Fredag kl. 13-15

Svømning, Kastrup svømmehal. (Venteliste)
Tirsdag kl. 14.30 og kl. 15.30
Torsdag kl. 14.30

Søndagscafé, Postkassen
Sidste søndag i hver måned kl. 14-16

Tirsdagsklub, sang/kortspil, Postkassen
Tirsdag kl. 10-14

Tøjreparationer, Postkassen 1.sal
Fredag 6. november kl. 13-15

Vandring, røde port ved Ugandavej
Onsdag kl. 10 Speedhold

Lokalafdelingen
Kastrupvej 324
• Tlf. 3252 0516 •

Kontortid:
Mandag til torsdag kl. 10 - 12

"Besøgstjenesten og kontakt til bisidder tirsdag fra 12.00 til 13.00"

Handymænd IT og håndværker
Kontakt kontoret for en aftale

www.aeldresagen.dk/taarnby
aeldresagen.taarnby@mail.dk
FaceBook: Ældre Sagen Tårnby

Korsvejskirken

Hvad skal vi med de syv dødssynder?

I Korsvejskirken har vi i 2015 haft en foredragsrække, hvor forskellige kulturpersonligheder hver har givet deres bud på en af de syv dødssynder. I den forbindelse har mange spurgt mig: ”Hvorfor beskæftige sig med de syv dødssynder?” Mit svar er enkelt: Fordi vi ikke kan forstå os selv, hvis vi lader være.

De syv dødssynder er et spejl på virkeligheden om os selv, historien og den verden, vi lever i. Det er endda et meget klart spejl. Tænd blot fjernsynet, gå i biografen, læs en bog eller se på verden omkring dig, og du vil erfare, hvordan frådseri, liderlighed, grådighed, vrede, dovenskab, misundelse og hovmod er gennemgående temaer. Det kan forekomme skræmmende, nedslående og frastødende. Men det er fejlagtigt. For når man ser dybere ind i de syv dødssynders spejl, opdager man, at dødssynderne i virkeligheden er misbrug af gudgivne og gode behov efter mad, sex, velstand, retfærdighed, fred, anerkendelse og værdighed.

Hvor destruktive dødssynderne end er, udspringer de af menneskets behov efter glæde, kærlighed og fred. De behov er gudgivne. På denne måde indebærer erkendelsen af de syv dødssynder, at man bevæger sig mod det livsbekræftende, opbyggelige og kærlige. De syv dødssynder er ikke et ondt, mørkt og destruktivt spejl. De er et godt, lyst og kreativt spejl. De syv dødssynder er Guds spejl. Det spejl afslører sandheden om dig og mig. Den sandhed er krystalklar, men dobbelttydig. For vi er hverken små engle eller forvoksede dyr. Vi er modsætningsfyldte skabninger. På den ene side er vi skabt i Guds billede med uendeligt potentiale for kærlighed, indsigt og skønhed. På den anden side er det billede sløret, brudt og fordrejet, nogle gange til ugenkendelighed.

De syv dødssynder er et forunderligt spejl på menneskets modsætningsfyldte virkelighed. Når du ser ind i det spejl, opdager du, at du er afsløret. Men du opdager tillige, at du er set af Gud. At være set af Gud er det bedste, der kan overgå et menneske. For Guds blik er kilden til liv, glæde og kærlighed.

Martin Herbst, sognepræst

Hieronymus Bosch: De Syv Dødssynder og De Fire Sidste Ting (ca. 1490). Maleriet forestiller et spejl og Guds øje, der ser og tilgiver alt.

Aktiviteter - November

Dantes Guddommelige Komedie

Studiekreds ved Martin Herbst

Torsdag 5. november kl. 19.30. Vi gennemgår ’Paradiset’ Sang 19-33

Torsdag 3. december kl. 19.30. Afslutning og sammenfatning på ’Komedien’

Alle er velkomne, også selvom man ikke har fulgt studiegruppen fra starten.

Koncert – Musikkoret København

- med solo-trompetist Nikolaj Viltoft m.fl.

Solotrompetist i Det kgl. Kapel Nikolaj Viltoft spiller Tartinis trompet-koncert og efterfølgende opfører Musikkoret København under ledelse af Ole Reuss Schmidt kantate af Dietrich Buxtehude ”Alles was Ihr tut” samt ”The King Shall Rejoice” af Georg Friedrich Händel. Orkestret udgøres her af musikere fra Det Kgl. Kapel og Malmø Symfoniorkester.

Søndag 1. november kl. 16.00

Musik-andagt – En tid til eftertanke

- ved Julie Aaboe og Ole Reuss Schmidt

Kom og vær med til en stemningsfuld musikandagt i kirken. Med musik og læsninger reflekterer vi over skriftens ord ud fra et moderne og personligt perspektiv. En rolig stund i kirken med tid til eftertanke. Efter andagten nyder vi fællesskabet over en kop kaffe.

Tirsdag 3. november kl. 10.00

Frihed og lighed – arven efter Desmond Tutu -

Korsvejstræf ved Julie Aaboe

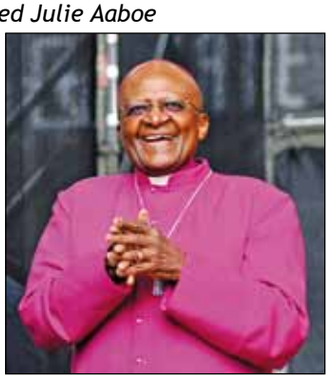

Vi kan alle genkende billedet af manden med det underfundige smil og glimt i øjet. Ja, vi kender alle Desmond Tutu og måske også lidt til hans rolle under Apartheidtiden i Sydafrika. Men hvem var han egentlig, og hvorfra stammede det kristendomssyn, som i den grad engagerede ham i kampen for retfærdighed og lighed? Julie Aaboe ser på historien og teologien bag frihedskæmperen og stiller spørgsmålet, om vi overhovedet kan bruge det til noget i dag.

Onsdag 4. november kl. 14.00

Gudstjenester

November

Søndag	1.	kl. 10.00	Alle Helgens dag Matt. 5,1-12	Herbst/Aaboe
Søndag	8.	kl. 10.00	23. s. e. trin. Matt. 22,15-22	Julie Aaboe
Søndag	15.	kl. 10.00	24. s. e. trin. Matt. 9,18-26	Martin Herbst
Søndag	22.	kl. 10.00	Sidste s. i kirkeåret Matt. 25,31-46	Julie Aaboe
Søndag	29.	kl. 10.00	1. s. i advent Luk. 4,16-30	Martin Herbst

December

Søndag	6.	kl. 10.00	2. s. i advent Matt. 25,1-13	Julie Aaboe
Søndag	6.	kl. 14.00	Gudstjeneste og julefest for børn	Aaboe/Madsen

Hvor veje mødes og veje opstår

Korsvejskirken
Sirgræsvej 81
2770 Kastrup
Tlf. 32 51 74 24
korsvejskirken.dk

Frihed, ansvar og værdighed i en diagnosekultur

Sogneaften ved Ester Holte Kofod

Hvad forstår vi med "normalt" i en kultur, hvor omkring hver fjerde antages at have mindst én psykisk lidelse i løbet af et år? Hvor går grænserne mellem det, der må regnes som "normale" problemer, og det, der er behandlingskrævende? Hvad gør det ved en person at blive diagnosticeret med en psykisk lidelse?
Med udgangspunkt i bl.a. disse spørgsmål inviterer vi til debat om diagnosekulturens konsekvenser. Efter et kort oplæg er der tid til spørgsmål, diskussion og samtale om diagnosekulturen på godt og ondt.
Ester Holte Kofod er autoriseret psykolog og ph.d.-stipendiat ved Aalborg Universitet, hvor hun er tilknyttet forskningsprojektet "Diagnosekultur".
Torsdag 19. november kl. 19.30

Ulvetime

Sognepræst Julie Aaboe fortæller bibelhistorier, og vi serverer dejlig og børnevenlig mad.

Dørene åbnes kl. 16.30, så der er tid til at "lande", inden børnegudstjenesten i kirken begynder kl. 17. Af hensyn til madlavning vil vi gerne have tilmeldinger senest tirsdag 24. kl. 12. Send en mail til lone@korsvejskirken.dk, hvis din familie skal med! Det koster ikke noget at deltage, men du er velkommen til at give et bidrag!
Torsdag 26. november kl. 16.30 – 18.30

De syv dødssynder og mig

ved Martin Herbst

Indtil det 16. århundrede spillede de syv dødssynder en afgørende rolle for det vestlige menneskes dannelse og selvforståelse. Med reformationen og oplysningen bliver bevidstheden om dødssynderne spredt for alle vinde og ender som reklameslogans for is, vin eller øl. Foredraget giver et indblik i, hvordan traditionen om dødssynderne opstod og har påvirket os gennem historien, og det bliver tydeligt, at traditionen om de syv dødssynder ikke udgør et levn fra en mørk, livsfornægtende katolsk fortid, men er en uvurderlig kilde til selverkendelse, livsmod og samfundsrelevant spiritualitet.
Søndag 29. nov. kl. 11.30 efter højmessen

Aktiviteter - December

Musik-andagt – En tid til eftertanke

ved Julie Aaboe og Ole Reuss Schmidt

Kom og vær med til en stemnings-fuld musik-andagt i kirken. Med musik og læsninger reflekterer vi over skriftens ord ud fra et moderne og personligt perspektiv. En rolig stund i kirken med tid til eftertanke. Efter andagten nyder vi fællesskabet over en kop kaffe m.m.
Tirsdag 1. december kl. 10.00

Julehygge med kirkens præster

Vi synger julens smukke salmer, pynter juletræet og forbereder os på den kommende højtid. Tag gerne en lille julegave med til ca. 20 kr.
Korsvejstræf, onsdag 2. december kl. 14.00

Gospelkoncert

- julekoncert med Crossroad Gospel

Det livsglade gospelkor Crossroad Gospel med dirigent Lars Jochimsen holder julekoncert. Dørene åbnes for publikum kl. 19.00. Billetter sælges ved indgangen. Entré 50 kr. (over 16 år). I pausen sælger vi af vand/vin og vores populære lotteri. Vi glæder os til at feste sammen med jer.
Onsdag 2. december kl. 19.30

Juleaften i Korsvejskirken

Igen i år holder vi juleaften i Korsvejskirken

Vi begynder med julegudstjeneste kl. 15, og som tidligere år spiser vi julemiddag kl. 18. Vi synger julens smukke salmer, spiller pakkespil og hygger os. Har du/I lyst til at tilbringe juleaften i vores dejlige kirke, er du meget velkommen. Denne aften koster kr. 125,- for voksne og børn kommer med gratis. Du/I skal medbringe to gaver til ca. kr. 30. Vi glæder os til at se dig/jer.
Tilmelding til kirkekontoret.
Torsdag 24. december kl. 15

Kontakt

Sognepræst Martin Herbst kbf. Zinniavej 24.
Tlf. 5141 5445 / 3250 6124 • mthe@km.dk
Træffes telefonisk mandag-torsdag.
Fredag er fridag.

Sognepræst Julie Aaboe. Cypres alle 3.
Tlf. 5141 5429 • jua@km.dk
Træffes bedst telefonisk tirsdag-fredag 10-11.
Mandag er fridag.

Organist Ole Reuss Schmidt
Tlf. 6116 5565 • olereuss@hotmail.com
Træffes efter aftale.

Kordegn:
Torben Hamann Hansen. Tlf. 3251 7424/ fax:3252 7124
tohh@km.dk Kontortid på kirkekontoret:
Mandag-fredag kl. 10-13. Torsdag tillige kl. 15-18.

Sognemedhjælper:
Lone Madsen. Tlf. 6116 5509
lone@korsvejskirken.dk
Træffes efter aftale.

Menighedsrådsformand:
Tom Allan. Tlf. 2235 3222.

Kirketjener:
Johnny Løndorf. Tlf. 6116 3336.
johnny@korsvejskirken.dk
Træffes i kirken mandag-fredag 8-12.

Kirketaxa
Hvis nogen har vanskeligt ved at komme til og fra gudstjeneste og møder, kan henvendelse ske til kordegnen dagen før.
Kirkebil til søndag skal dog bestilles senest fredag inden kl. 12.00.

TÅRNBY SOGNS KIRKEBLAD

NOVEMBER (MIS)MOD

Du kender mig sikkert ikke. Jeg kommer ikke så meget i kirken.

Jeg var der for nylig til en børnegudstjeneste, og nu er det, jeg sidder og tænker.

Det gør jeg tit, og det er ikke altid så glade tanker.

Det bliver bare mørkere og mørkere på denne tid af året, både om morgenen og om aftenen.

Man har ikke længere lyst til at gå tur eller gå og rode i haven.

Og så er det jo, det bliver tid til alle de triste tanker.

Jeg tænker på alle de, der er syge og måske snart skal dø.

Og på de, der allerede er døde, som vi, der stadig lever, savner så meget.

Jeg tænker på, at det er en barsk verden, vi lever i.

Tænk bare på alle de mange, der er på flugt!

Hvor må det være forfærdeligt.

Og tænk på os i Danmark!

Der fødes færre børn og døbes færre børn. Så der bliver færre til at føre den kultur videre, som vi kender.

Der er god grund til mismod.

Men så var det jo, jeg var til børnegudstjeneste.

Der var en masse glade børn.

Præsten var dum, hun spurgte, om jeg så glad ud. MIG!

Børnene svarede da også højt: ”Nej, det gør han ikke”.

Først blev jeg ked af det.

Men så var det, jeg kunne mærke, at de kendte mig og godt kunne lide mig alligevel.

De gav mig knus og holdt mig i poten.

En af dem savlede mig endda i manken, ad!

Men de kunne lide mig.

Og så er det, jeg tænker, måske går det hele alligevel.

For der er da et sted, hvor der er plads til sådan en som mig, og endda sammen med de glade børn.

Der er et sted, der er plads til alle.

Du skulle prøve det.

Kærlig hilsen
Æslet.

Netværksgruppen

Er du blevet alene? Eller er du gået på pension eller efterløn? Er børnene flyttet hjemmefra, så du har fået bedre, eller måske endda for meget tid, så er ***Netværksgruppen*** måske noget for dig. Vi mødes ofte et par gange om måneden som regel den 2. torsdag til aftengudstjeneste med efterfølgende kaffe. Du vil møde nogle nye mennesker og få et fællesskab på en anden måde, og vi vil gerne lære dig at kende og høre om dit liv.

Vi mødes i november:
Torsdag 12. november kl. 19.30 til aftengudstjeneste med efterfølgende gløgg og æbleskiver i konfirmandstuerne. Her vil der også være mulighed for at lave dekorationer, som vi lægger ud på gravstederne.
Noter også allerede nu: *Julemiddag tirsdag 15. december fra kl. 17*. Tilmelding senest tirsdag den 8. december kl. 11. til Ida Nielsen på 3250 4186 eller idni@km.dk

Gudstjenester

November

Søndag 1.	Alle Helgens Dag	10.00	Alle 3 præster
Onsdag 4.	Ældreeftermiddag	13.45	Hansen
Søndag 8.	23 s.e.t.	10.00	Risum
Torsdag 12.	Aftengudstjeneste	19.30	Nielsen
Søndag 15.	24 s.e.t.	19.30	Nielsen
Torsdag 19.	Konfirmandgudstjeneste	19.30	Hansen
Søndag 22.	Sidste søndag i kirkeåret	10.00	Hansen
Søndag 29.	1. søndag i advent, afslutning for minikonfirmander for Løjtegårdsskolen	10.00	Risum og Hansen

December

Onsdag 2.	Ældreeftermiddag	13.45	Hansen
Søndag 6.	2. søndag i advent	10.00	Risum

Foredragsrække om Angst

Vi vil gerne takke alle jer som har været med her henover efteråret til at se lidt nærmere på den der angst. Vi har undersøgt den fra psykiatrisk, antropologisk, filosofisk/psykologisk og teologisk hold. Forskellige vinkler. Forskellige svar. Og ingen af dem har været konklusioner. Sådan skal det være. Det har været godt at se jer, som ofte kommer, når vi holder noget, og det har været godt at se jer nye ansigter. Vi tænker at holde noget tilsvarende i foråret med et nyt tema.

NOVEMBER 2015
Møder og arrangementer

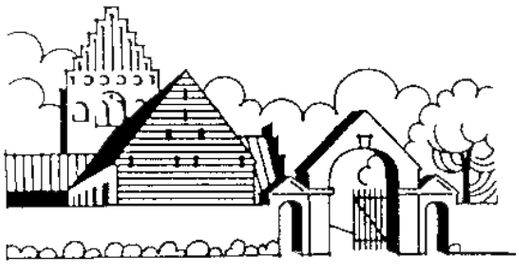

Ældreeftermiddag
Ved ældremødet efter gudstjenesten *onsdag 4. november* kommer sognepræst ved Kastrup Kirke, Susanne Steensgaard, og fortæller om en tur til USA hun var på som beredskabspræst. Jeg har fået hendes tanker og oplevelser fortalt før på et provstikonvent engang. det var virkeligt godt, men desværre havde hun kun 14 minutter at fortælle i, så nu giver vi hende noget længere tid.
Ældreeftermiddag onsdag 4. nov. kl. 13.45.
Karsten

Gudstjeneste på plejehjemmet
Gudstjeneste på plejehjemmet Tårnbygård, Løjtegårdsvej 100
Torsdag 19. november kl. 10.30 ved Karsten Hansen.

Gudstjeneste på plejehjemmet på Irlandsvej
Fredag 27. november kl. 10.30 ved Ida Nielsen.
Inden gudstjenesten synger vi sammen med Aktiviteten fra kl. 10.

Menighedsrådsmøde
Onsdag 25. november er der offentligt menighedsrådsmøde kl. 18.30

Kirkefrokost
Søndag 22. november, sidste søndag i kirkeåret, er der sognedag, hvor alle kirkens præster medvirker ved gudstjenesten. Efter gudstjenesten er der frokost i konfirmandstuerne pris 25. kr.

Kirkebil
Kirkegængere, der har svært ved at komme til gudstjeneste eller til kirkelige arrangementer ved egen hjælp, kan bestille kirkebil og således blive afhentet på deres bopæl og blive kørt hjem igen efter gudstjenesten eller arrangementet. Hvis man har behov for at benytte kirkebilen, skal man ringe til kordegnekontoret, tlf. 3250 4195 senest kl. 12 sidste hverdag, før man ønsker at bruge den.
Ønsker man f. eks. at benytte kirkebilen en sønsdag, skal man således bestille den senest fredag kl. 12.

Indbetalinger til kirkegårdskontoret
Pr. 30. november 2015 lukkes kontantkassen på kirkegårdskontoret, hvilket vil sige, at vi fremover kun modtager betaling via bankoverførsel eller giro. Det vil således ikke længere være muligt at betale kontant for renhold, granpyntning, fornyelse af gravsteder, m.m.

Venlig hilsen, Menighedsrådet

Julehjælp
Som altid er der mulighed for at søge julehjælp for dem som bor i Tårnby Sogn. Hvis man har svært ved at få det økonomisk til at hænge sammen, kan man ikke give sine børn en gave eller invitere sin gamle mor på julemiddag, kan man søge om hjælp hos os. Et udfyldningsskema kan hentes hos kordegnen og det skal være samme kordegn i hænde denne gang udfyldt inden 27. november. I løbet af to uger vil vi kontakte dem som vi har tildelt julehjælp, og de vil kunne komme forbi og hente den.

Med venlig hilsen Menighedsplejen ved kirken

FOR BØRN
Babysang…

… er ved at være slut for i år. Sidste gang er *den 12. november*. Babysang er et tilbud til forældre på barsel. Vi mødes seks torsdage kl. 11.00 i Tårnby kirke og synger børnesange- og salmer med fagter og rytmik. Da kirken skal renoveres efter nytår, er det endnu uvist, hvornår forårets babysang begynder. Tilmelding til Ida Nielsen på idni@km.dk, eller 3250 4186. Det er gratis at deltage i Babysang, men da der er stor efterspørgsel, vil vi gerne have afbud, hvis du har tilmeldt sig, og alligevel ikke kan deltage.

Børnegudstjeneste
Lørdag 28. november kl. 12 er der dåbsgudstjeneste. Gudstjenesten vil være tilrettelagt for mindre børn, og også familier, der ikke skal til dåb, er meget velkomne.

FDF Korsvejen mødes på "Grunden", Gemmas Allé 100.
Kredsleder:
Allan Christensen: abc.cph@gmail.com
Bestyrelsesformand: Hanne Præst Pedersen: happ1606@gmail.com
www.fdfkorsvejen.dk

Kirsten Pawsey fra FDF Korsvejen besøgte museet på FDFs lejrområde, Sletten, i Jylland. Her trak hun i en historisk uniform fra 50erne.

ADRESSER • TELEFONNUMRE

Sognepræst Karsten Møller Hansen (kbf) Præstegården, Englandsvej 330, 2770 Kastrup
Tlf.: 3251 0175 (kontor)
Tlf.: 2254 4467 (mobil)
e-mail: kmha@km.dk
Træffes som regel på kontoret tirsdag, onsdag og fredag kl. 10-11 samt torsdag kl. 17-18, mandag fri.

Sognepræst Ida Nielsen
Vestre Bygade 19, 2770 Kastrup
Tlf.: 3250 4186, e-mail: idni@km.dk
Træffes man., tir., ons. kl. 10-11, torsdag kl. 17-18 samt efter aftale.

Sognepræst Desireé Risum
Tlf.: 3046 2040, e-mail: dr@km.dk
Træffes på kontoret, Englandsvej 330. Fri mandag.

Organist Poul Anders Lyngberg-Larsen
Priorvej 6,3.th., 2000 Frederiksberg
Tlf.: 6184 2218, e-mail: pall349@hotmail.com

Kordegnekontor
Kordegn Tine Bendsen, Englandsvej 330, 2770 Kastrup
Tlf.: 3250 4195, fax: 3250 4129,
e-mail: thbe@km.dk
Kontortid: Mandag til fredag kl. 10-13, torsdag også kl. 16-19

Kirkegårdskontor
Kirkegårdsleder Gunnar Hansen, Englandsvej 330, 2770 Kastrup
Tlf.: 3250 5798 Fax: 3250 5708;
e-mail: taarnbykigrd@mail.dk
Kontortid: Mandag til fredag kl. 11-13

Menighedsrådets formand
Hjørdis Pedersen
Tlf.: 3252 0603 (kontor) *hver tirsdag kl. 10.00-11.00*

Kirketjener
Jens Peter Kondrup Jepsen, Englandsvej 330, tlf: 3251 0136

Mødestedet
Englandsvej 330, tlf: 3252 0729

Kastrup Kirke - november

Allehelgen på Kastrup Kirkegård

Gudstjenesten, hvor vi mindes de mennesker, vi som pårørende savner. Familie og venner, alle dem, vi mistede i det forgangne år.
Søndag 1. november kl. 14 Kastrup kirkegård, Kastrupvej 410

Halloween

Fællesarrangement for Kastrup kirke og KFUM-spejderne, Kastrup gruppe.
Vi er klar med uhyggelige/hyggelige ting og sager. Kom gerne udklædt, hvis du tør. Der bliver også børne-/ungdomsgudstjeneste, som handler om Allehelgen. Sognepræst Elizabeth Laursen står for gudstjenesten. Og så er vi klar til kage og saft.
Onsdag 4. november kl. 17.30-19.30. Vi mødes foran Spejder-hytten, Nyhøj Allé (For enden af Kastrupvej, og til højre)

Meditativ gudstjeneste

med udgangspunkt i en tekst fra Det ny Testamente.
Efter gudstjenesten står aftenkaffen klar i kirkecentret.
Onsdag 4. november kl. 19 i Kastrup kirke

Noas Ark

For alle børn fra ca. 4 år. Vi leger, synger og hører historier fra Biblen. I aften laver vi "sår" og lægger forbindinger. I Biblen står en historie om en mand, der hjalp én, der var blevet overfaldet! Den skal vi også høre! For de store bliver der en særlig aktivitet. Vi spiser sammen kl. ca. 18.30, og her kan andre familiemedlemmer støde til.
Torsdag 5. november kl. 17-19 i Kastrup kirkecenter

Menighedsmøde

Efter lidt spiseligt fortæller menighedsrådet, hvordan det er gået det sidste år. Og kassereren gennemgår kirkens økonomi. Hvilke visioner er der for det kommende år? Om et år skal der være valg til menighedsrådet. Har du lyst til, at være med i dette arbejde? Så kom forbi og hør, hvad et menighedsråd foretager sig! Der bliver lejlighed til at stille spørgsmål og drøfte de forskellige emner.
Herluf Madsen, formand for Menighedsrådet
Søndag 8. november efter gudstjenesten kl. 10 i Kastrup kirke

Mennesket og artisten Robert Storm Petersen

Sognepræst Otto Lundgaard, Ringsted fortæller om hans opvækst og kunstnerliv, hans valg af vagabonden og klovnen som sine talerør, sit syn på livet og mennesker, Gud og himlen. Det bliver en eftermiddag med noget til smilebåndene og eftertanken, hertil et udsnit af hans billeder: tegninger, malerier og fotografier!
Torsdag 19. november kl. 14 i Kastrup kirkecenter

Torsdags-aften-klubben

Festligt, Folkekirkeligt og Fornøjeligt! Spis mad hjemmefra, vi skiftes til at tage kage med.
Grethe eller Elizabeth fortæller de fleste gange en historie eller 2 – resten er tænkt som en facet af lidt kreativt/debat om kristendom og hvad der rør sig/ hygge/ kaffe og kage og alm. snak. Sidste sæsons deltagere har sammensat programmet, som ikke er envejskommunikation, men dialog i forskellig form. Denne aften ser vi filmen, Englegård.
Den 3. torsdag i måneden kl. 18 - 20.
Torsdag 19. november i Kastrup kirkecenter

Babysalmesangs-gudstjeneste

Som afslutning på babysalmesangen dette efterår holder vi en lille gudstjeneste for babyer, søskende, forældre, bedsteforældre mm. Sangene og salmerne er de samme, som vi kender, men i gudstjenesten medvirker sognepræst Susanne Steensgaard og organist Niels Henrik Jessen.
Mandag 23. november kl. 10 i Kastrup kirke

KASTRUP KIRKE

Halloween i Jagthytten,

En uhyggelig hyggelig aften!
Nyhøj Allé 12 (for enden af Kastrupvej og til højre)
Onsdag 4. november kl. 17-20

Hjælp!

Torsdag 5. november kl. 17-19
I Noas Ark ca. 4-7 år
I Babelstårnet ca. 8-12år
Vi spiser sammen kl. 18.30

Babysalmesangs-gudstjeneste

Mandag 23. november kl. 10

KASTRUP KIRKE

Menighedsmøde

efter gudstjenesten
Kom og hør om Menighedsrådet!
Om et år er der valg!
Har du lyst til at være med!
Søndag 8. november kl. 11.30

Mennesket og artisten Robert Storm Petersen

v. sognepræst Otto Lundgaard
Torsdag 19. november kl. 14

Torsdags-aften-klubben

Vi ser filmen Englegård
Torsdag 19. november kl. 18-20

Menighedstur til Aachen

Fredag 29. april – mandag 2. maj
Tilmelding til kirkekontoret eller Niels H. Jessen

Gudstjenester:

Allehelgensgudstjeneste søndag 1. november kl. 14 i Kapellet, Kastrupvej 410
Aftengudstjeneste onsdag 4. november kl. 19
Gudstjeneste hver søndag kl. 10
Middagsandagt hver onsdag kl. 12
Alle er velkomne

Menighedstur til Köln og Aachen med Kastrup kirke

I forbindelse med, at jeg i flere år er kommet meget i disse byer, er jeg af medlemmer af menigheden blevet foreslået at arrangere en udflugt derned. Da foråret er en skøn tid at komme i området, har jeg valgt den sidste weekend i april til projektet, sådan at vi tager afsted fredag 29. april og kommer tilbage mandag 2. maj.

Der går fly direkte fra København til Köln (Ryan air) med afgang fredag 15.30 og hjemkomst mandag 15.05. Prisen er lige nu 540 kr for en returbillet. Hvis man ikke vil flyve med Ryan air, er der flere alternativer, men så er det via Düsseldorf. Hotel for 3 nætter kan fås for ca. 2000 kr. for dobbeltværelse inkl. morgenmad.

Da det er en kirkeudflugt, vil byernes kirker selvfølgelig spille en stor rolle, ikke mindst Kölner Dom og Kaiserdomen i Aachen. Men der vil også blive tid til evt. museumsbesøg, vandretur langs Rhinen, indkøb og musik, hvor fx gode forbindelser til teatret i Aachen vil give mulighed for til en billig pris at høre byens orkester i en opera af enten Wagner eller Mozart.

Vi har fastsat deltagerantallet til max 20, og da der vil blive vandret en del, vil det desværre ikke være en tur for dårligt gående. Der vil engang i januar blive arrangeret et forberedende møde, men da vi gerne vil have en fornemmelse af, hvor mange der er interesserede i projektet, beder vi om en foreløbig tilmeldign.

Foreløbig tilmelding inden udgangen af november hos organist Niels Henrik Jessen på telefon 2589 3301 eller på kirkekontoret.

OBG Brass spiller julen ind i Skelgårdskirken

Igen i år kan Skelgårdskirken invitere til festlig julekoncert med OBG BRASS
Det 25 mand store brassband spiller et varieret og velklingende program med bl.a. kendte danske og engelske julemelodier.
OBG Brass blev oprettet i 2004 af tidligere medlemmer fra Concord Brass Band og Lyngby - Tårbæk Brassband, og hovedparten af musikerne har deres musikalske baggrund i disse orkestre.
Orkestrets dirigent, Jens Emil Holm, er trompetist og har en bachelor i klassisk orkestertrompet fra Det Jyske Musikkonservatorium. Desuden har han studeret på Conservatori del Liceu i Barcelona og er nu ved at færdiggøre sin kandidatuddannelse på Det Kongelige Danske Musikkonservatorium. Og så spiller Jens Emil selv, ligesom han underviser og dirigerer.
Skelgårdskirken. Mandag 30. november kl. 19.30. Gratis adgang.

Skelgårdskirken - November

Morgensang
v/en af kirkens præster med efterfølgende højskolesang. Alle er velkomne.
Hver onsdag kl. 10.00

Menighedsmøde
v/ Ellen Gylling
2. november kl. 19.30

Flittige hænder
4. november kl. 13.00

Babysalmesang
5. november kl. 10.30

Johnny Cash i Skelgårdskirken
"I walk the line" er et kombineret multishow, foredrag, koncert, gudstjeneste og handler om livets vilkår med musik af Johnny Cash. De optrædende er Jan Fischer-Nielsen, Kurt Reinhardt Pedersen, Kaare Lassen, Jesper Mølgaard og Jan Kornholt, der kommer fra Købnerkirken på Amager, hvor de til daglig synger sammen i kirkens gospelkor 'Amager Gospelkor'. De har sammensat et repertoire af de bedste og mest indholdsrige Johnny Cash sange. Sangene bliver det primære indhold i et halvanden times program. Mellem sangene vil beretninger fra Johnny Cash' liv blive fortalt i ord og billeder. Deltagerne kan følge med i det trykte program og teksthæfte med alle sangene og teksterne vises også på storskærmen.

Der serveres kaffe, øl, vand og snacks både under og efter arrangementet.

Vi glæder os til at byde velkommen til en anderledes lørdag aften. Gratis adgang!
7. november kl. 19.00

Bibelmaraton
v/ Annelise Mehlsen
12. og 26. november kl. 19.00

Gudstjenester ...

i Skelgårdskirken

November
Søn. 1. Alle Helgens Dag
10.00 Karen Giødesen
14.00 Mindegudstj. Mehlsen
17.00 Aftengudstj. Poulsen
Tirs. 3.
16.30 Børnegudstj. Mehlsen
Ons. 4.
19.00Ungdomsgudstjeneste. No excuse for konfirmander
Søn. 8.
10.00 Poul Bo Sørensen
Søn. 15.
10.00 Annelise Mehlsen
12.00 Rytmisk gudstj. Poulsen
Tor. 19.
10.30 Plejehjemmet Ugandavej v/Annelise Mehlsen
Lør. 21.
11.00 Dåbs- og familiegudstj. Annelise Mehlsen
Søn. 22.
10.00 Poul Bo Sørensen
Søn. 29.
10.00 Annelise Mehlsen

Hver onsdag
10.00 Morgensang v/en af kirkens præster.

Gudstjenester ...

i Kastrup kirke

November
Søn. 1
10.00 Susanne Steensgaard
14.00 Susanne Steensgaard og kirkens øvrige præster - Allehelgensgudstjeneste på Kastrup Kirkegårds Kapel
Ons. 4.
17.30 Elizabeth Laursen og Grethe Hamborg – Halloween og gudstjeneste foran KFUM-spejdernes hytte, Nyhøj Allé 12. for enden af Kastrupvej og til højre
19.00 Susanne Steensgaard – Meditativ gudstjeneste
Søn. 8.
10.00 Susanne Steensgaard – Præd.: Cand. teol. Grethe Hamborg
Søn. 15.
10.00 Elizabeth Laursen
Søn. 22.
10.00 Susanne Steensgaard
Søn. 29.
10.00 Elizabeth Laursen - Festgudstjeneste 1. s i advent

Hver onsdag
12.00 Middagsandagt ved én af kirkens præster

Fælles bøn for Skelgårds
– kirke og sogn
15. november kl. 11.30

Menighedsmøde
v/ Elsebeth Carlsen
16. november kl. 19.30

Sangcafe
17. november kl. 14.00

Tilgivelse er ikke for tøsedrenge
Studiekreds v/ Poul Bo Sørensen
18. november kl. 19.00

Babysalmesang
19. november kl. 10.30

Menighedsrådsmøde
- Offentligt
19. november kl. 19.00

FDF - juleafslutning
22. november kl. 12.30

Skelgårdskirkens julebasar
– se omtale i kirkebladet
28. november kl. 10.00

Samtale med en svane

Du har ret til at sige,
at du ikke orker.
Vi er ikke overmennesker.

Dan Theander
FORLAGET THEA

Schrøders Bedemandsforretning
Når tillid og omsorg er en hjertesag
www.schroderbedemand.dk

Bisættelse/begravelse fra kr. 9.500,-
Døgnåbent uden ekstra omkostninger

2770 Kastrup · Telefon 31 46 01 41

Senior- og pensionist

OK-klubberne
Mødested for efterlønsmodtagere og pensionister. Postkassen Amager Landevej 71. Torsdage kl. 10.00
OK-snak og hygge. 5. november
Sangdag med Alfred. 12. november
Matador. Billeder og foredrag v. Per Kusken. 19. november.
Bankospil. 1 plade 10,-/ 3 plader 25,-. 26. nov.

Klubben
... for mennesker med demens og deres pårørende. Første torsdag klokken 15-17 i Foreningscentret ***Postkassen,*** Amager Landevej 71, lokale 1 & 2. Kontaktperson Pia-Lykke Ingemann Lund, tlf. 2233 3316.
Cafe-eftermiddag torsdag 5. november.
Julestue torsdag 3. december.

Høreforeningen
Postkassen Amager Landevej 71
Bankospil med Hjernesagen. 9. nov. kl. 14-16.
Gina Pickoring fra Phonic Ear demonstrerer hjælpemidler. 23. nov. kl. 14-16.

Bordinghus
Alle borgere i Tårnby kommune, som er fyldt 60 år, er velkomne til arrangementerne i Bordinghus.
Valg til Brugerbestyrelsen kl. 12.00. Efter valget vil der traditionen tro være spisning. Tilmelding til spisning i Bordinghus. Fredag 6. november.
Fællesfrokost med egen madpakke. Fredag 27. november.
1. søndag i advent - vi hygger. Søndag 29. nov.

Pensionisthuset Pilehaven
Kongelundsvej 298 Tlf.: 3252 0972.
Hobby. Lørdag 31. oktober kl. 9.30-14.
Fortælling - et liv ved sporvejene. 35,- inkl. kaffe/kage. fredag 6. nov. kl., 15-17

Pensionistforeningen
Postkassen Amager Landevej 71. **Arrangementer om onsdagen** starter kl. 12 og **banko hver fredag** starter kl. 11.30.
Film, foredrag, hyggeligt samvær. Onsdag 4.
Banko. Fredag 6.
Alfred Kronborg spiller, vi hygger. Ons. 11.
Banko. Fredag 13.
Spisning og hygge med det hele kr. 80,- Alle kan udstille/sælge hjemmearbejde. Onsdag 18.
Banko. Fredag 20.
Film, foredrag, hyggeligt samvær. Ons. 25.
Banko. Fredag 27.

Solgården
For folkepensionister m/ægtefælle bosiddende i Tårnby. Nordmarksvej 90.
Kik ind, hvis du har lyst til at se og høre om huset. Aktiviteterne er åbent fra kl. 10-16 på hverdage. www.taarnby.dk/solgården
Salg af billetter til Solgårdens Kabaret. Mandag 2. nov. kl. 11.00 i caféen
Bjørn og Bjørn sælger tasker, punge og sjaler i caféen. Tirsdag 3. nov. kl. 14.00
Vi laver de skønneste strømpenisser. Materialer kan købes. Ons. og tors. 4. – 5. nov. kl. 10.15-15.00.
Valg til brugerbestyrelse. Kastrupløverne spiller irsk folkemusik. Fredag 6. nov. kl. 13.30-15.30
Solgårdens Kabaret. Fredag 13. nov. kl. 13.30.
Danseeftermiddag: John W. spiller og synger sine dejlige sange. Fredag 20. nov. kl. 13.30-15.30
Bustur til Berlin til Julemarked. 24.–26. november.
Husorkesteret Harmonien har sammensat en eftermiddag med hyggelige julesange. Fredag 27. nov. kl. 13.30-15.30

Ældre sagen
Se foreningens egen annonce side 27.

DØDSBOBEHANDLING

- **Juridisk og regnskabsmæssig bistand ved skifte af dødsboer.**
- **Eneste autoriserede bobestyrer med kontor på Amager.**
- **Kontakt os for en uforpligtende orientering.**
- **Første møde er gratis.**

Danske FAMILIEadvokater

ADVOKATERNE
MØLCK & LARSEN
Amager Landevej 37 - 2770 Kastrup
Tlf. 32 50 55 60
Mail.: al@molck.dk - mb@molck.dk

Tårnby Begravelsesforretning
v/ Burchhardt
Amager Landevej 49 • 2770 Kastrup
Tlf. 32 52 77 87

Vi træffes i vor forretning
Mandag-torsdag kl. 9-16.00 • Fredag kl. 9-15.00
Aftaler træffes også gerne i Deres hjem.
Vi træffes telefonisk døgnet rundt.
Vi har fremlagt priser på hjemmesiden.
www.burchhardt.dk

Klip annoncen ud og gem den sammen med dine papirer.

ØENS BEDEMAND

v/ Søren Riber

Min Sidste Vilje 2015

Navn:_____ Cpr-nr._____

Adresse_____ Postnr._____

Kommune_____

- ☐ Jeg er medlem af den danske folkekirke
- ☐ Jeg er ikke medlem af den danske folkekirke
- ☐ Medlem af andet trossamfund. Hvilket_____
- ☐ Jeg er medlem af sygeforsikringen Danmark
- ☐ Jeg er medlem af en fagforening. Hvilken_____
- ☐ Jeg ønsker ved min død at blive kremeret
- ☐ Jeg ønsker ved min død at blive begravet
- ☐ Jeg ønsker at en præst medvirker, Evt, præstens navn
- ☐ Jeg ønsker ikke at en præst medvirker
- ☐ Gravsted haves, afd. række nr:_____
- ☐ Jeg ønsker at blive nedsat på askefællesgrav (ukendt)
- ☐ Jeg ønsker min aske spredt over åbent hav ☐ Jeg ønsker asken delt
  Ved spredning over havet eller asken delt vedlægges skriftlig erklæring
- ☐ Jeg ønsker at min bisættelse/begravelse skal foregå fra
  Kirke / Krematorium / Kapel

_____

Ved begravelseshandlingen ønsker jeg følgende
(her noteres evt. salmer- og blomsterønsker)

_____

_____

Ved min død rettes henvendelse til:_____

Bisættelsen ordnes af
Øens Bedemand v/ Søren Riber
Løjtegårdsvej 129, 2770 Kastrup
Møllevej 2, 2791 Dragør
22 54 77 85 / 32 53 57 08

Bisættelse fra
13.000,- incl. moms
SPAR 4.000-7.000,-
se hvordan på:
www.oens-bedemand.dk

Dato / Underskrift_____

Løjtegårdsvej 129, 2770 Kastrup
Møllevej 2, 2791 Dragør
Ring til: 32535708 / 22547785

Åbent efter aftale
Døgnvagt også
søn- og helligdage
www.øens-bedemand.dk

Priseksempler 2015

Bisættelse 1: Uden handling i kirke, ikke medlem af folkekirken, asken spredes over havet. Samtale & alt nødvendigt papirarbejde. Kontakt til offentlige myndigheder. Miljøgodkendt kiste, standard størrelse, polstring med pude ilægning og påklædning. 1 rustvognskørsel 0-20 km. 1 Kremering. 1 Urne. **Kr. 13.000** incl moms. Prisen er ex evt. Dødsannonce, handling i kapel, orgel & kor.

Bisættelse 2: Medlem af folkekirken, handling i kirke. Samtale & alt nødvendigt papirarbejde. Kontakt til offentlige myndigheder. Miljøgodkendt kiste, standard størrelse, polstring med pude. Ilægning og påklædning.
2 rustvognskørsel 0-20 km. 1 kistepynt efter eget valg kr. 500,00. 1 kremering. 1 urne.
Kr. 14.000 incl moms. Prisen er ex evt. Dødsannonce, gravsted & sten.

Begravelse: Medlem af folkekirken, handling i kirke. Samtale. Alt nødvendigt papirarbejde. Kontakt til offentlige myndigheder. Miljøgodkendt kiste, standard størrelse, polstring med pude. Ilægning & påklædning. 1 Rustvogn kørsel. 1 Blomster opsats efter eget valg kr. 500,00. **Kr. 10.000** incl moms. Prisen er ex evt. Dødsannonce, gravsted & Sten.

Bevægende debutroman om troen på livet

Anmeldelse af Søren Markvard

Emma Hooper er født og opvokset i Canada, og det er da også på en canadisk gård langt ude på landet, at handlingen i hendes debutroman tager fart. Hovedpersonen Etta er 83 år.

Hun har altid boet midt i det store land i Nordamerika og aldrig set havet, men nu skal det være. Hun står op en tidlig morgen uden at vække sin mand Otto, hun tager sin riffel og noget chokolade med samt sine bedste støvler på, og så begynder hun den lange vandring østpå: i alt 3.232 km ud til havet. På køkkenbordet har hun efterladt en seddel til Otto med ordene: "Jeg vil forsøge at huske at komme tilbage".

Da Otto vågner, er han godt klar over, at det er Ettas overbeviste mål at nå ud til havet, og at det ikke nytter at prøve at finde hende og få hende til at vende om. Til gengæld fordyber han sig i sine minder, dels fra skoletiden, dels fra dengang han var ung mand, hvor han krydsede Atlanten for at kæmpe i en krig, der blev ført i en fjern verdensdel.

Deres nabo Russell, som er på samme alder som Etta og Otto, har altid elsket Etta af hele sit hjerte, selv om hun i sin tid svigtede ham til fordel for Otto. Han er en knarvorn, gammel støder, men da han hører, at Etta er draget ud for at se havet, er han klar over, at nu må han også tage østpå for at passe på hende, og han forlader de trygge rammer på sin gård, sætter sig bag rattet på sin gamle, ramponerede bil og drager af sted, ud i Canadas vidtstrakte egne.

Emma Hooper har skrevet en bevægende roman om tre mennesker, der efter at have gennemlevet et langt liv hver især, nu er nået til det punkt, hvor de glemte ideer og de uforløste ønsker dukker op og kræver at blive realiseret, og hvor det endnu ikke er for sent at gøre noget ved dem, selv om det klart nok er på lånt tid, personernes alder taget i betragtning.

Hukommelsen er ikke, hvad den har været, når man lige undtager alle minderne, alderen har også sat sine spor både på udseende og fysik, men forfatteren forstår på indtagende vis at blande nutid og fortid med hinanden, så læseren kommer hele vejen rundt om personerne og deres lange liv.

Det er svært ikke at komme til at holde af såvel Etta som Otto og Russell (og James), og det er lige så svært at slippe dem, når sidste blad i romanen er vendt.

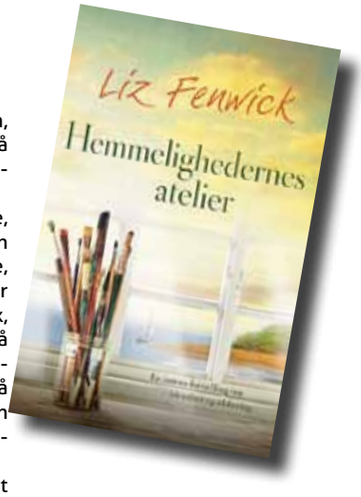

Hooper, Emma: Etta og Otto og Russell og James. Bazar, 2015. 342 sider.

En caribisk Borte med blæsten

Læst og anmeldt af Søren Markvard

Citatet øverst stammer fra Publisher Weeklys anmeldelse af Esmeralda Santiagos roman Conquistadora fra 2011, der nu foreligger på dansk, og sandt er det da også, at det meste af handlingen udspiller sig i det tropiske øhav mellem USA og Sydamerika, nærmere bestemt i Puerto Rico, i årene mellem 1826 og 1865, og at den absolutte hovedperson, Ana, må gennemleve utroligt mange hændelser, den ene frygteligere end den anden, i de knap fyrre år bogens indhold dækker.

Handlingen lægger ud i Spanien, hvor Ana som ganske ung pige kan se frem til en meget beskyttet tilværelse som eneste datter af en velhavende overklassefamilie, men da hun øjner muligheden for at møde eventyret, griber hun den med begge hænder. Hun bliver gift med Ramon, der sammen med sin tvillingebror arver en sukkerrørsplantage i Puerto Rico.

Og så går det ellers derudad over de næste 600 sider, og jeg har skal her ikke røbe, hvad Ana og Ramon kommer ud for af prøvelser under den glødende, tropiske sol, men udfordringer som eksempelvis ekstrem hede, sygdom og isolation er kun brøkdele af det, der udspiller sig bogen igennem.

En for handlingen væsentlig person er plantagebestyreren Severo Fuentes, som Ana søger trøst og støtte hos i alle prøvelserne, specielt hen mod bogens slutning, da den amerikanske borgerkrig bryder ud i 1861, og hvor såvel Anas liv som levebrød trues af dem, hun er afhængig af: slaverne.

Der er med andre ord tale om en rigtig sofahjørne-aftenmørke-hyggelæsningsroman, og hvad kan vel være mere velkomment netop på denne tid af året. Og læsere, der får blod på tanden og vælger at tilbringe nogle spændende timer i selskab med Ana og Puerto Rico og Conquistadora kan forhåbentlig om ikke alt for lang tid håbe på en lige så solid fortsættelse.

Rent handlingsmæssigt lægges der kraftigt op til, at det ikke er sidste gang, vi præsenteres for den smeltende hede og de tropiske farver for slet ikke at tale om Ana og hendes måde at tackle tilværelsen og dens udfordringer på. Som mine børnebørn ofte siger med håb i stemmen, når vi forlader biografen efter at have set en ny animationsfilm: "Vi blev jo ikke færdige med historien - der kommer nok en 2'er!"

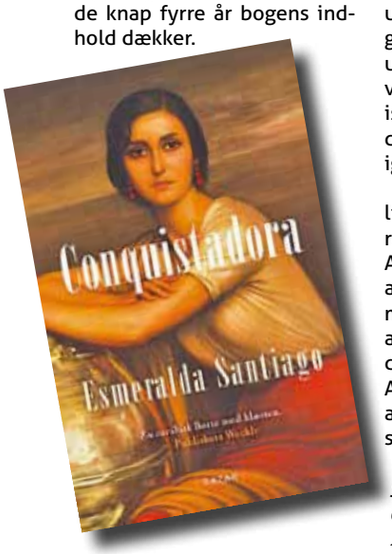

Santiago, Esmeralda: Conquistadora. Bazar, 2015. 620 sider.

Næste udgave (december-udgaven) af Tårnby Bladet udkommer fredag 27. november

Deadline lørdag 21. november

Skelgårdskirkens Julebasar 2015

En af de helt store dage i Skelgårdskirken er julebasaren Lørdag 28. november kl. 10-15

... og man kan roligt glæde sig til dagen, for det bliver både sjovt og hyggeligt.

På basaren kan man f.eks. købe sine julegaver, sine juledekorationer eller sin adventskrans. Man kan købe pynt og lækkerier, som sætter én i den rigtige december-stemning – eller alt muligt andet godt for øjet og ganen. Der er fiskedam for børnene og tombola, og der er ikke mindst muligheden for at gøre en god handel i kramboden.

Restauranten er leveringsdygtig i frokost, drikkevarer, kager og æbleskiver.

I lighed med tidligere år medvirker SAS-koret, Bordinghus Spillemænd og tryllekunst for de mindste.

Julebasarens krambod

Har du noget, som du ikke bruger mere, så overvej lige, om det kunne bruges af andre. Vi samler ting – dog ikke møbler, tøj og sko – til julebasarens Krambod. Det kan afleveres i kirken fra 1. november.

De penge der kommer ind ved salg af lodsedler (sælges i perioden 29. oktober - 26. november) i boderne og lotterierne på basaren går til børne-ungdoms- og ældrearbejdet i sognet.

Derudover støtter vi også i år et par projekter i udlandet. Så rigtig mange får glæde af de indsamlede penge.

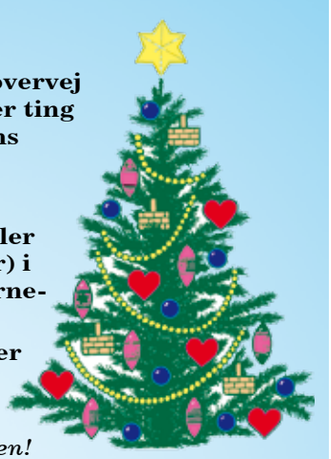

Vel mødt på basaren!

Skelgårdskirkens basarudvalg

Neptun knækker cancer

Det sydede af liv, latter og heftig aktivitet ved havnen i Kastrup, da Kajakklubben Neptun en lørdag sidst i oktober deltog i landsindsamlingen Knæk Cancer og kunne indbetale i alt 30.212,- kroner til indsamlingen

Af Kurt Næsby, Kajakklubben Neptun

126 klubmedlemmer, venner og familie var tilmeldt arrangementet. De fik alle en herlig dag omkring klubben. Arrangementet gik ud på at ro eller løbe og gå så mange kilometer som muligt i løbet af en time. 111 aktive roede og løb/gik i alt 1.024 kilometer.

Tilsagn fra Neptuns Sponsorteam, Støtteforeningen og 4 private donorer betød at hver kilometer blev vekslet til 12 kroner. De mest ihærdige gav den gas, nogle løb mellem 12 og 17 kilometer på den afsatte time. Andre

nød en frisk gåtur i det dejlige vejr. Det gav anledning til mange snakke på kryds og tværs, snakke som også berørte de enkeltes oplevelser af at have cancer tæt inde på livet. Og selvfølgelig var flere af klubbens medlemmer på vandet, så lørdagens rotur også kunne veksles til et dobbelt godt formål – motion og beløb til Knæk Cancer.

Medlemsinitiativ

De 2 klubmedlemmer, Zofia Loft Nielsen og Mogens Stokholm Nielsen var med deres engagement og store drivkræft med til at dagen blev en stor succes. De havde 2 hovedmål med projektet, dels at tilbyde et arrangement som kunne samle klubbens medlemmer, samt venner og familie til en aktivitet, hvor det ikke handler om at vinde men om at være med og samtidig at have det hyggeligt, dels at få samlet penge ind til et godt formål. Når man gik rundt i klubben, så fornemmede man tydeligt, at begge formål blev nået.

2 klubmedlemmer, Zofia Loft Nielsen og Mogens Stokholm Nielsen havde fået ideen og havde lagt et kæmpe arbejde i at planlægge og promovere arrangementet.

Fortsæt de gode takter

Lad of fortsætte de gode takter fra Sundhedsugen i Tårnby, hvor der som altid var stor tilslutning til de mange sundhedsarrangementer

Søndag 8. november indbyder Motionsforeningen København til Tårnbyvandring fra Tårnby Skoles festsal. Dørene åbnes kl. 8, hvor vi er klar med morgenkaffe og morgenbrød.

Fra kl. 8.30 er der start på de tre ruter, som er på 6, 9 og 15 km. Ruterne er forskellige og kan med fordel kombineres til længere distancer. 15 km ruten skal påbegyndes senest kl. 11, mens der er start på de to korte ture helt indtil kl. 13. Alle skal være tilbage på skolen kl 15.

Nye ruter - nyt at opleve

For dem, som har gået turen flere gange, kan vi fortælle, at ruterne i år er ændret, så der bliver mulighed for at se og opleve nye lokaliteter i Tårnby. Ruterne er mærket op med pile og bånd, og der udleveres også rutebeskrivelser ved startbordet, så det burde ikke være noget problem at finde rundt.

Der kan købes forplejning på skolen til meget rimelige priser både før og efter vandreturen. Desuden er der rasteplads på den længste rute.

Denne vandretur rundt i Tårnby er egnet for alle aldersklasser. Og fordi der ikke er tale om konkurrence, kan man helt bestemme hastigheden selv.

Prisen på et startkort er 20 kr. Dog deltager børn til og med 12 år gratis, hvilket gør arrangementet familievenligt.

Næstbedste klub i styrkeløft

Tårnby styrkeløfter klub blev anden bedste klub ved dette års SM (sjællandske mesterskaber) i Rødby.

Af Kim Dahl, Tårnby styrkeløfter klub

Holdet, der hjemtog sølvpokalen til Tårnby på fornemste vis, bestod af Kim Dahl, Mathias Gruber og Lasse Hille.

Mathias Gruber vejede ind i 83 kg klassen, og gjorde dermed sin debut ved et officielt stævne. Her løftede Mathias klassisk (raw) og fik 165 kg hjem i squat, 107,5 kg i bænkpres og hele 207,5 kg i dødløft. Det gav en total på 480 kg, som sikrede han en 2. plads og en sølvmedalje om halsen.

Lasse Hille stillede op ligeledes klassisk men i 93 kg klassen, som i år var godt besøgt. Lasse får tre godkendte squat og får 177,5 kg med som var personlig rekord. I bænkpres brød han tyngdekraften endnu engang og fik skubbet 140 kg op i strakte arme fra brystet. I dødløft satte han igen en personlig rekord ved at løfte 232,5 kg. I alt en total på 550 kg, som udløste en 5. plads. Samlet var det en personlig rekord med 90 kg. BOM!

Kim Dahl stillede også i 93 kg klassen og han sikrede sig suverænt en guldmedalje ved at sætte ny M1 rekord på 297,5 kg i squat. I bænkpres klarede Kim 182,5 kg og i dødløft sikrede han sig en ny dansk M1 rekord i totalen, da han i sit andet løft hev 290 kg op fra gulvet. De 770 kg, som Kim løftede, gjorde ham til stævnets bedste løfter på wilks point.

Morten Rasmussen og Claus Jørgensen stillede dog også til start, men desværre ramte de to ikke dagen, da de begge bommede i bænkpres. Claus Jørgensen nåede dog inden at lave ny M2 rekord i squat, så det var endnu mere ærgerligt, at han bommede. Et lille plaster på såret var dog, at de begge fik guld i squat og dødløft, som de trods alt gennemførte.

KURT MUNK HANSEN FRA RØSE Kajakklub vandt sølv i kajak ved VM i Ungarn på marathondistancen i klassen 75- 80 år. Mr. Røse, Kurt, havde en komfortabel føring i løbet, men blev ramt af krampe i lår og lyske i slutningen af løbet. Alligevel formåede Røseroeren at kæmpe sig til en VM-sølvmedalje.

Tårnby Bladet bringer gerne artikler og information fra spoprtens verden, men det kræver, at der findes korrespondenter i klubberne, som kan give os et praj, når der sker noget interessant.

Ring til redaktører på 32 509 290 og hør nærmere. Telefontider: Se kolofonen side 2.

Julekalendere for BørneTelefonen

Køb eller sælg julekalendere og hjælp bør med at få rådgivning, hvis de har problemer

200.000 klassiske lågejulekalendere er blevet trykt, og landet over sælger børn og unge fra skoleklasser og idrætsforeninger kalenderne til fordel for Børns Vilkårs arbejde på blandt andet BørneTelefonen. Samtidig tjener de en god skilling til deres egne aktiviteter.

For tredje år i træk står støtforeningen.dk i Herning sammen med Børns Vilkår for julekalenderen, som kan sælges af både skoler, institutioner, idrætsforeninger og private.

Hos Børns Vilkår bliver overskuddet fra julekalendersalget brugt på driften af BørneTelefonen, som i 2014 havde flere end 36.000 samtaler med børn og unge om alt fra kærester, venskaber og uvenskaber til mobning, vold i familien og selvmordstanker.

Et andet rigtig godt argument for at købe en af Børns Vilkårs julekalendere er, at kalenderen samtidig fungerer som julelotteri. Og der er store præmier på højkant: Hovedpræmien er en Citroen C1 til en værdi af 90.000 kr. Derudover kan man vinde rejsegavekort fra Bravo Tours for 75.000 kr., samt præmier fra bl.a. Fætter BR og SuperBrugsen.

En julekalender koster 40 kr., og for hver solgt kalender, går op til 20 kr. til sælgeren, mens den anden del af beløbet går til Børns Vilkårs arbejde.

For hvert solgt skrabelod til 20 kroner giver Børnehjælpsdagen et provenu på 8,50 kroner direkte ned i klub- eller klasseklassen. Foto: Børnehjælpsdagen.

Tjen jule-penge på andres held

Dragør kommune er blandt de få kommuner, hvor der er plads til sælgere i Børnehjælpsdagens Julelotteri

Børnehjælpsdagens Julelotteri er på gaden 31. oktober, men i Dragør kommune er der kun en enkelt forening som er tilmeldt som sælgere. Lotteriet er ellers en risikofri indtjeningsmulighed for lokale fritidsforeninger, idrætsklubber og skoleklasser, der samtidig støtter en god sag.

- Det er ærgerligt for de børn og unge, som kunne få et tilskud til deres klub- eller klassekasse ved at sælge julelodder i deres lokalområde, fortæller lotteriansvarlig Anne Nielsen fra Børnehjælpsdagen.

- Og man behøver jo ikke være på gaden hver eneste dag fra nu af og til juleaften. Man kan bare bestille det antal, man forventer at sælge ved enkeltstående arrangementer som en julefest, julekomsammen i klassen eller lignende.

8,50 krone pr. solgt lod

Børnehjælpsdagen opfordrer forenings- og skolelivet i Dragør kommune til at melde sig på banen. Tilmelding til Julelotteriet 2015 er gratis og kan ske fra nu af og i hele salgsperioden på www.bhd.dk

I 2014 tjente 541 foreninger, klubber og skoleklasser i alt 2,7 millioner kroner ved at deltage i Julelotteriet.

Overskuddet fra lodsalget går til Børnehjælpsdagens arbejde for anbragte børn og udsatte unge. Dragør kommune har aktuelt 13 børn anbragt – enten på børnehjem eller i plejefamilier. Det betyder, at de foreningsbørn og skolelever, der sælger lodder lokalt, rent faktisk også støtter lokalt.

Gå en god gerning

Hjælp børnene på julemærkehjemmene ved at deltage i Julemærkemarchen

Ved at deltage i Julemærkemarchen giver man børn på Julemærkehjemmene en ny chance i livet. Hver dag kæmper mange danske børn med ensomhed, social angst og vægttab. Men på et Julemærkehjem får de hjælp til at ændre deres liv og deres udfordringer.

Julemærkemarchen i Tårnby løber af stablen søndag 6 december med fællesstart kl. 10 sammen med Julemanden ved Korsvejens skole.

Gå i fællesskab

Som noget nyt opfordrer arrangørerne foreninger og firmaer til at tilmelde sig med hold. Tag sjove hatte på, klæd jer ud, gå i uniform, sprtstøj.

- Vi håber I vil stille et hold til marchen for at vise, at I også støtter op om børns ret til livet, siger Simon Brøns, gruppeleder i KFUM Kastrup.

Marchen er på 5 eller 10 km og går igennem Tårnby, med mulighed for at se dejlig natur, strand, villakvarterer og byens travlhed.

KFUM spejderne **INFO:**

Kastrupspejder.dk/ march eller facebook.dk/ julemaerkemarchentaarnby Info@kastrupspejder.dk+45 31 23 40 35

Mødrehjælpen åbner for julehjælp

Siden 8. oktober har økonomisk trængte børnefamilier mulighed for at søge om julehjælp hos Mødrehjælpen.

Både mødre og fædre kan søge om julehjælp hos Mødrehjælpen. De familier, som opfylder Mødrehjælpens kriterier, og som det lykkes organisationen at samle ind til, vil få overført julehjælpen til deres konto.

Mødrehjælpen har klare kriterier for, hvem der kan modtage julehjælp.

Ansøgerne skal have hjemmeboende børn under 18 år. De skal have et lavt rådighedsbeløb. Og så skal de have været ude for en særlig hændelse i løbet af året, som gør hverdagen og økonomien svær at overskue.

Der er deadline for ansøgninger 17. december kl. 15. Man skal søge om julehjælp fra Mødrehjælpens hjemmeside: www.moedrehjaelpen.dk/sog-julehjaelp.

Tjen en ekstra skilling i den dyre juletid

Danmarks nye lokale markedsplads, Tjenkassen.dk, har et ønske om at børste støvet af det noget slidte ord genbrug og sætte gang i genbrugssalget ved hjælp af inspirerende kommunikation og brugerinvolvering på de sociale medier.

For at motivere den danske befolkning til lægge genbrugsting under juletræet, deler Tjenkassen.dk hver dag i november og december "Dagens julegavehit!" på de sociale medier. Dagens julegavehit udvælges blandt brugernes annoncer.

Team Jalo: Skip Caroline R. Jalo, Vice skip Terese Hauschultz, Karolina Jensen og Tove Legaard. Foto: Tårnby Curling Club

Medaljer efter kun tre måneders træning

Junior pigehold fra Tårnby Curling Club vandt bronze ved deres første danmarksmesterskab

Team Jalo overraskede ved efter kun tre måneders sammenspil at vinde bronze, da de vandt over Esbjerg på deres hjemmebane med 9-3.

Der skulle en måling til for at afgøre hvilken skipper, der kom nærmest centrum og dermed i finalen da Tårnby, Gentofte og Hvidovre stod lige på point efter grundspillet, hvor alle hold havde mødt hinanden.

Desværre blev Tårnbys sten lidt for kort og det betød, at Hvidovre og Gentofte skulle spille finale. Dette slog dog ikke Tårnbys juniorpiger ud, da de med overbevisende 9-3 over Esbjerg tog bronzemedaljerne med hjem til Tårnby.

Det bliver nok et hold, vi skal lægge mærke til fremover, da de på kort tid har gjort store fremskridt under ledelse af coach Camilla Jensen og holdleder Angelina Jensen, der begge er kendt for deres mange mesterskaber og ol deltagelse i 2010.

I motionsløbet Lufthavnen rundt er der deltagere i alle aldersklasser. Privatfoto.

Lufthavnen rundt – i løb

Motionsklubben Amager står for motionsløbet Lufthavnen Rundt ½ maraton og ti kilometer.

Det er 14. gang, løbene afvikles. I 2014 var der ca. 200 løbere på begge distancer. Der er mange lodtrækningspræmier, væske ude på ruterne og i mål er der væske og frugt, desuden er der præmie til bedste dame og mand på begge distancer.

Der er mulighed for massage efter løbet til 30 kroner, der kan betales med mobilpay

INFO:

Start ved vores klubhus i strandparken på Amager Strandvej 285 søndag 1. november kl. 10.00
Læs mere www. motionsklubbenamager.dk
Pris for deltagelse på ½ maraton 125 kr., 75 kr. på 10 km. Eftertilmelding på dagen + 25 kr. på mobilpay.

Bronze-dansere

Mads Gronemann, Tårnby og Sofus Dahl – Twinzz – var til verdensmesterskaberne i Rimini, Italien midt i oktober. De dansede duo og fik en fantastisk flot 13. plads og blev dermed bedst placerede danske duo. De har kun danset sammen siden MGP 2015.

De dansede ligeledes formation med 22 andre dansere. Juniorformationen Preditah kom i finalen og fik en bronzepokal med hjem. De slog andre 36 hold, hvor flere dansere var op til 16 år. Preditah er med dansere, der er 11-13 år.

Nu står den på deltagelse i Voice Junior finale 31. oktober, Efterårs Grand Prix i uge 44. Mads medvirker i Ultra Galla Show for DR i løbet af efteråret. Herefter står den på en velfortjent ferie fra konkurrence indtil SM i februar 2016.

Bibi

MEDALJER TIL KARATEKIDZ. Amager Gensei Ryu Karate 15 kæmpere, hvoraf ikke færre end 9 var stævnedebutanter, deltog i Tiger Cup karate stævne i Solrød.

Til stævnet var ikke færre end 10 af kæmperne fra klubbens KarateKidZ begynderhold 7-12 år. Det blev et fantastisk stævne for klubben, hvor 10 af klubbens 15 udøvere tog medaljer, heraf 8 af vores KarateKidz.

KG66 gymnnast til verdensmesteskabet

Michelle Lauritzen fra KG66 deltog sidste weekend i verdensmesterskabet i Glasgow som samtid var den første OL-kvalifikation

Kvalifikationen til de olympiske lege er en forholdsvis kompliceret proces, hvor man ikke på forhånd er klar over, hvilken placering eller hvor mange point man skal score for at kvalificere sig.

Den eneste mulighed for, at en dansker kvalificerer sig, er via et såkaldt mangekampsresultatet. Derfor planlagde alle seks danskere at stille op i samtlige discipliner.

For de danske gymnaster er det ikke muligt at kvalificere sig direkte til OL via årets VM, men der er mulighed for at skaffe en nationsplads til for-OL i april, hvor de sidste OL-billetter uddeles.

Danskerne i konkurrence

Herrernes indledende runder slutter først mandag aften 26. oktober (efter deadline), hvorefter det er afgjort, om én af gymnasterne er sikret en dansk plads til den endelige OL-kvalifikation.

Trods en forholdsvis vellykket konkurrence for de danske piger, er det meget tvivlsomt, at Danmark får en gymnast med til for-OL i Rio.

Michelle Lauritsen havde planer om at deltage i mangekampen for første gang i flere år.

I dagene inden VM fik hun dog problemer med achillessenen, som gjorde, at hun var nødt til at trække sig fra mangekampen for kun at fokusere på barreøvelsen. her fik hun en placering som nummer 117 blandt de 237 deltagere.

biba

Kameliadamen synger på Tårnby Gymnasium og HF

Gymnasiet har taget den nye dramasal i brug og det giver helt nye muligheder for forbedret lyd- og lyskvalitet samt en større scene, som bringer publikum helt tæt på skuespillerne.

Vi befinder os i 20'ernes Berlin; der er tilrøget på de mørke jazzklubber, hvor de rige herrer går på jagt efter smukke glædespiger. Her følger vi den fattige teaterinstruktør Peter og glædespigen Lauras tragiske kærlighedshistorie, en historie der fortælles med sang, dans og komiske indslag.

Vores musical er en fri fortolkning over romanen Kameliadamen, oprindeligt skrevet i 1848 af Alexandre Dumas den yngre. Historien er baseret på forfatterens egne erindringer og har inspireret mange kunstnere og deres værker såsom operaen "La Traviata" og musicalen "Moulin Rouge".

Eleverne har malet, syet kostumer og øvet siden skolestart i august og står nu klar til at vise jer alle, hvad de kan.

Forestillingen varer ca. en time – der vil være mulighed for at købe drikkevarer og lidt sødt i vores afrikansk inspirerede cafe, som åbner en time før forestillingsstart.

Eleverne har været igang med alle praktiske opgaver sideløbende med øvearbejdet siden skolestart i august og er nu klar til forestillingerne.

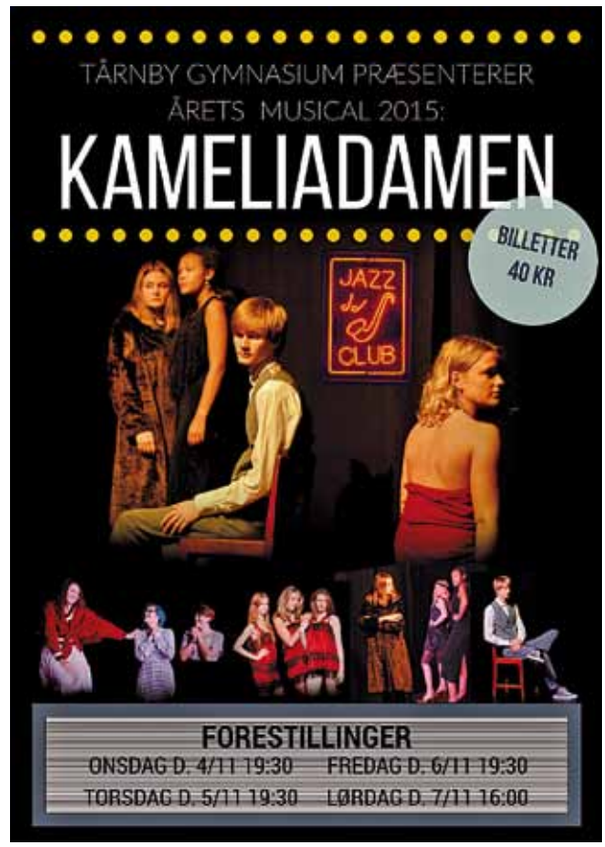

Info:
Billetter 40 kr. reserveres på mm@tgy.dk
Tårnby Gymnasium, Dramasalen, onsdag 4. - fredag 6. november kl. 19.30. Lørdag 7. november kl. 16.

VI BRINGER EN EFTERLYSNING!

Kender du en forening eller foreningsleder i Tårnby som har ydet en ekstraordinær indsats i det forgangne år, eller måske endda gennem rigtigt mange år, og faktisk fortjener en påskønnelse for dette, et vaskeægte skulderklap, så søger vi faktisk indstillinger til sådan nogen, så vi kan fejre og ære dem ved et flot arrangement på rådhuset. MEN - MEN - MEN, du skal skynde dig lidt! Der er deadline **søndag d. 1. november**!! Så fat blyanten eller PCen og skriv - der er ingen krav om ansøg-

"Årets Foreningsleder" & "Årets Forening" bliver kåret onsdag d. 18/11 2015 kl. 1800 på rådhuset!

Har **DU** et forslag til hvem det skal være?

Så send straks din indstilling samt en begrundelse herfor til Priskomiteen, som består af formanden for Kultur- & Fritidsudvalget, Einer Lyduch, samt Tårnby Forenings Råds forretningsudvalg. Indstillingen sendes til:

- Fælleskontoret, Englandsvej 290, Postboks 34, 2770 Kastrup ELLER
- tfr@tfr.dk

Bliv medlem af Tårnby Bladforening
se www.taarnbybladet.dk

Din mobile frisør

Camilla Hulkvist

Inspirerende og dygtig
frisør med
flere års erfaring.

Kører alle
ugens dage
Kontakt på: 2812 4155

Aloe Vera Butik Amager

NYHED! Vi har fået
et slanke program

CHANGE 9 er programmet, som på ni dage kan hjælpe dig med at kickstarte din rejse mod dit slankere og sundere jeg.
Virker det ikke for dig, får du pengene tilbage.

HUSK! vi har fri levering på Amager

Ring eller klik ind på www.AloeVeraButikAmager.dk

Aloe Vera Butik Amager
Jansvej 76, 2300 København S
Tlf. 32513223 / 20329414

Kontakt@AloeVeraButikAmager.dk

Blomsterdekorator
Mia Verdich
- lidt mere for pengene

Borddekorationer
Værtindebuketter
Brudebuketter
Bårebuketter
Receptioner
Mærkedage

BUKETTER FRA 100,-
Udbringning 30,- (kun Amager)

Kun dagsfriske blomster
Bestilling dagen før
☎ 40 75 49 02

Se billeder og bestil på www.miaverdich.dk

Værktøj og håndværkshjælp mod cancer

Snedkerfirmaet Goodman-Service og Goodmanisolering rejste sig for indsamlingen til Knæk Cancer på TV 2

Snedkerfirmaet GoodmanService støtter hvert år både Børnecancerfoden, Team Rynkeby, Stafet for livet og knæk cancer

Gennem hele ugen havde virksomheden lavet Facebook-konkurrencer og sms-indsamling, hvor man skulle tage et billede af klistermærkerne med Knæk Cancer-blomsten, som sad på alle virksomhedens biler.

Medarbejderne fik også den gode ide, at man kunne vinde 2 x tømrersvende i 1 dag ved at tage et billede af sin tv-skærm, når virksomhedens navn var på tv-skærmen. Så i alt var der 4 vindere af værktøj og gratis håndværkerhjælp.

Snedkerfirmaet støtter troligt både Børnecancerfoden, Team Rynkeby, Stafet for livet og knæk cancer hvert år.

- Cancer er ikke noget, der kun rammer naboen, derfor er det en hjertesag for alle medarbejdere, da alle på den ene eller anden måde bliver berørt af den sygdommen, udtaler Jens Goodman

Virksomheden gav i alt 47.000,- til Kræftens Bekæmpelse.

tsp

Kom til basar i Kastrup
Søndag d. 15. november kl. 12.00-16.00
I Skottegårdsskolens aula - indgang fra Nordmarksvej

Café:
Hjemmebag
kaffe og te

Underholdning:
Bordinghus-
spillemændene

Julepynt
Dekorationer

Strikkegarn
Legetøj

Brugt og nyt tøj
til børn og
voksne

Håndlavede
smykker
torklæder

Sko
Tasker
Bælter

Aloe Vera
Æteriske olier

Arrangør: Soroptimist International Kastrup-Tårnby

Overskuddet går i år til:
- Reden International
- Røde Kors Center Kongelund - Kvindeafdelingen

Læs om organisationen på WWW. Soroptimist-danmark.dk

SOROPTIMIST INTERNATIONAL

Tårnby Bladet

KØR SELV-FERIE
Tårnby Bladet giver dig gode priser på udvalgte rejseoplevelser.
Oplys rejsekoden "**TAARNBYBLADET**" ved bestilling
– så får du automatisk rabatprisen.

Åkersberg Hotel

Den gamle stiftsgård i Skåne

3 dage på hotel i Höör, Sverige

Åkersberg Hotel
Har du brug for at trække stikket ud og slappe af i idylliske omgivelser? Oplev den lille oase Åkerberg Hotel nord for Bosjökloster og Ringsjön midt i Skåne. Traditionen for at drive gæstgiveri går helt tilbage til 1700-tallet, og Åkersberg er en af Sveriges 19 stiftsgårde. Hotellet har en ganske særlig evne til at give et lille, hyggeligt frikvarter i din travle hverdag. Her er de gamle stuer fyldt med atmosfære og anekdoter fra tiden før, verden gik af lave. Du kan fordybe dig foran pejseilden, drikke kaffe hver eftermiddag i biblioteket eller spadsere en tur under de store træer i hotellets park. Den centrale beliggenhed midt i Skåne er desuden et rigtigt godt afsæt for opdagelsesrejser i historien. Den danske indflydelse, fra tiden inden Danmark måtte afstå Skåne, Halland og Blekinge i 1658, kan blandt andet opleves på Bosjökloster få kilometer fra hotellet. Engang var klosteret Skånes rigeste, og i dag er det hvide slot med de blomstrende terrasser, rosenhaven og urtegården en imponerende rundtur i 900 års historie.

Pris pr. person i dobbeltværelse
1.249,-
Pris uden rejsekoden 1.399,-

- 2 overnatninger
- 2 x morgenbuffet
- 2 x eftermiddagskaffe
- 2 x 2-retters middag
- 1 x entre til Bosjökloster Slot
- Fri Wi-Fi

Børnerabat
1 barn 0-5 år gratis.
1 barn 6-14 år ½ pris.

Ankomst: Fredage frem til 18.12.2015 og i perioderne 8.1.-24.6. og 19.8.-16.12. samt valgfri i vinterferien 12.-26.2., påsken 24.-26.3. og pinsen 13.-14.5.2016.

Pomp og pragt ved Elben

4 dage på 4-stjernet hotel i Dresden, Tyskland

Ringhotel Residenz Alt Dresden

Ringhotel Residenz Alt Dresden ★★★★
Skønheden langs floden Elben, når den slynger sig forbi slottene, barokbyerne og porcelænsbyen Meissen, er med til at gøre Sachsens til en af tyskernes egne foretrukne feriedestinationer. Her er Dresden et af de absolutte højdepunkter takket være historien om, hvordan byens pragt og legendariske stemning har overlevet både sønderbombningerne under 2. verdenskrig og 50 år i den østtyske spændetrøje. Jeres hotel ligger i den centrale bydel Cotta vest for den gamle bymidte og få skridt fra Elbpromenaden, hvor I kan spadsere en tur langs floden.

Turistskat maks. EUR 7,- pr. person pr. døgn.

Pris pr. person i dobbeltværelse
1.199,-
Pris uden rejsekoden 1.349,-

- 3 overnatninger
- 3 x morgenbuffet
- 1 x 3-retters middag
- Parkering i hotelgarage

Børnerabat
1 barn 0-1 år gratis.
1 barn 2-12 år 70 % rabat.

Ankomst
Valgfri frem til 17.12.2015 samt i perioden 3.1.-18.12.2016.

Ferieforkælelse på Usedom

4 dage på 4-stjernet hotel i Korswandt, Nordtyskland

Best Western Hotel Baltic Hills Usedom ★★★★
Den forfriskende havbrise og de fine sandstrande på ferieøen Usedom på Nordtysklands østersøkyst har tiltrukket rige berlinere i adskillige årtier. Og når solen står højt på den tyske himmel, kører de tyske flydere fortsat de godt 200 kilometer fra hovedstaden mod det populære område, der har fået tilnavnet Berlins badekar af selv samme årsag. Her har I en afslappende oase, som også er en vaskeægte ferieperle uden for sommersæsonen, når ferieøen ikke er overrendt af rige berlinere.

Ankomst: Valgfri i perioderne 1.10.-17.12.2015. og 22.1.-12.5.2016.

Pris pr. person i dobbeltværelse
1.299,-
Pris uden rejsekoden 1.449,-

Pristillæg i perioderne 1.10.-31.10.2015 og 25.3.-14.5.2016: 150,-

- 3 overnatninger
- 3 x morgenbuffet
- 1 x 3-retters middag
- 1 x wellnessgavekort pr. værelse (EUR 20,-)
- Fri adgang til wellnessområde med swimmingpool og sauna
- 10 % rabat på wellnessbehandlinger
- 30 % rabat på greenfee på Baltic Hills Golf
- Værelse med balkon

Børnerabat
1 barn 0-5 år gratis.
2 børn 6-14 år ½ pris.

Afbestillingsforsikring kan tilkøbes. Ekspeditionsgebyr kr. 79,-. Forbehold for tryk- og prisfejl samt udsolgt. Børnerabat ved 2 voksne.

Rejsekode: TAARNBYBLADET

Bestil nu på www.happydays.nu eller ring 70 20 34 48
Telefonerne er åbne alle hverdage kl. 8-17.

Teknisk arrangør: Happydays

AMAGERTEATRET

.. spiller i KULTURHUSET KASTRUP BIO, hvor der er en stor scene og hvor stolesæderne netop er udskiftet med moderne stole.

Der er god plads til benene og et fint udsyn i hele biografen.

Det andet sted

Når intet er som man tror

Karen Lise Mynster og Flemming Enevold sammen på scenen

30. november samt 1. og 2. december kl. 19.30

"Det andet sted" er en Pulitzer-prisvindende højspændt thriller om livets perfekte facade, som pludselig slår sprækker. En overraskende, skræmmende og rørende historie, hvor sandheden er svær at gennemskue. Svaret kommer bag på os alle…

Vi er stolte af at præsentere to af Danmarks bedste karakterskuespillere, Karen Lise Mynster og Flemming Enevold, sammen på scenen for første gang siden deres elevtid tilbage i 1975. Desuden medvirker Gerard Carey Bidstrup og Kristine Nørgaard. På www.gursteater.dk findes et link til en trailer for forestillingen.

Gurs Teater i samarbejde med Aveny-T

Billetter i løssalg i Kastrup Bio fra en uge før til alle forestillinger. Flest billetter til opførelserne på mandage, få til tirsdage og onsdage.

Priser for billetter i løssalg pr forestilling:
Række 1 til 11 215,- kr.
Række 12 til 15 185,- kr.

Kommende forestillinger:

Rent mel i posen?

En komedie om bilag, aupairpige fra Letland, spillegæld og en rotweiler

18. - 19. og 20. januar kl. 19.30

Robert er et helt almindeligt folketingsmedlem med hang til frynsegoder og stort set alle udgifter betalt, men hvor mange bilag kan der være i en skotøjsæske? Eller sagt på nutidsdansk: Er der rent mel i posen?

Comedieteatret

Varmestuen

- en lettere forhutlet, romantisk historie

29. februar og 1. og 2. marts kl. 19.30

Sammen med andre, skæve eksistenser og stamgæster, møder fiskere med oplagte kuttere hver morgen kl. 5 op på Varmestuen.
Varmestuen modtog en regn af anmelderstjerner ved urpremieren og blev dobbelt Reumert-vinder i 2014, bl.a. for bedste nyskrevne, danske forestilling.

folketeatret / turné

Der kan købes abonnement til de sidste tre forestillinger, Det andet sted, Rent mel i posen og Varmestuen. Ring til Amagerteatret på 3023 3985

• www.amagerteatret.dk •

Bævere eller knivøvelser?

Fotograf Ivan Givskov har observeret disse naturfænomener i Tranbaneparken - men hvad er der foregået, spørger han

- Er der kommet bævere til byen eller er der spejdere, som er ved at tage knivmærket? Næppe det sidste, men hvad er det så, spørger Ivan Givskov.

Ingen har observeret bævere i travbaneparken selvom det kun er omkring små 70 kilometer fra Arresø.

I Danmark kan bæveren opleves i Klosterheden i Vestjylland og i Nordsjælland blandt andet ved Dronningholm Mose og Arresø, hvor 14 dyr blev udsat i 2009 og 2010.

Bæveren uddøde i Danmark for mere end 1.000 år siden, men i 1999 blev arten genindført. i første omgang blev 18 dyr indfanget ved Elben i Tyskland og udsat i Flynder Å-systemet ved Klosterheden.

Svar - af enhver karakter - modtages med stor fornøjelse på Tårnby Bladet, men det er et fælles håb, at oplevelsen var en enlig svale, som det hedder - altså ikke, at en svale .... sludder.

tsp

Om heste og mænd er en crowd-pleaser og har vundet et utal af priser verden over blandt andet publikumsprisen på CphPix 2014.

En aften om Island, mænd og heste

Foreningen Norden i Tårnby indbyder til en filmisk rejse til Island med filmen Om mænd og heste. Det er gratis for alle, men kræver tilmelding

Foreningen Norden Tårnby/Dragør har i tre omgang arrangeret grupperejser til særlige hjørner af Island, hvor turiststrømmen er næsten ikke eksisterende (lidt ovedrevet, men alligevel). Der går et par år før destinationen igen er det helt fantastiske land. Med en vild og voldsom islandsk natur som sin scene, serverer Om heste og mænd seks tragikomiske fortællinger, i hvilke skæbner væves sammen til et farverigt og fantasifuldt kludetæppe. Det er beretningen om forholdet mellem islændinge og deres heste – men også fortællingen om islændinge imellem.

I den første historie møder vi alfahan Kolbeinn ridende på sin hvide hoppe, som alle i byen misunder ham. Solveig er forelsket i Kolbeinn og inviterer ham til middag. Men ved den romantiske afsked går det galt: Solveigs sorte hingst bryder igennem hegnet og kaster sig straks over den smukke hvide hoppe, alt imens Kolbeinn sidder i sadlen.

Hjemturen bliver en walk of shame for Kolbeinn, der med knækket stolthed rider hjem på sin nu befrugtede hoppe. Hoppen må lade livet og mange drabelige optrin sættes i gang, førend hverdagen igen indfinder sig i det lille samfund.

GRATIS også for ikke medlemmer af Foreningen Norden

Tirsdag 17. november, Foreningscentret Postkassen, Amager Landevej, kl. 19.00. Arrangementet er gratis. Tilmelding terkel.spangsbo@mail.dk. Vi byder på kaffe, the og islandske specialiteter. Øl og vand kan købes.

Stillbillede fra videoen: Katrine

Medaljeregn og stor galla-snigpremiere

Tårnby Skøjte Klubs løbere har virkelig haft travlt op til sæsonstart. Alle skulle have nye programmer, som skulle læres og huskes. Alt sammen fordi store konkurrencer lå lige om hjørnet. Derudover har de også været med til at lave en helt nye musikvideo

Den dansk musiker Alex Vargas brugte 10 af klubbens eliteløbere og træner i hans nye musikvideo Giving Up The Ghost.

Det var en lang dag for de 8-13 årige løbere, som brugte en hel dag nede i skøjtehallen. Masser af ventetid i små konkurrencedragter i den kolde skøjtehal. Når det så er sagt, var det en stor oplevelse for dem alle. Masser af skuespil og drama for de unge piger, som havde det virkelig sjovt. De hyggede sig meget, trods den lange optagelsesdag.

Musikvideoen handler om en teenager på alder med de helt unge piger. Om at komme videre i livet selvom alt går imod én. Om mobning, jalousi og intriger. Indspilningen har krævet store skuespilpræstationer af pigerne.

Heldigvis er det ikke problematikker, der fylder meget i klubben, hvor godt sammenhold og kammeratskab er kærneværdier. Tårnby Skøjte Klub tolererer nemlig ikke mobning i klubben.

Snigpremiere i klubben

Det blev naturligvis et stort tilløbsstykke, da TSK holdt stor Galla aften. Den røde løber blev rullet ud og der blev serveret børnechampagne og gallamiddag. Musik videoen blev vist på storskærm og der var proppet med ca. 100 forventningsfulde skøjteløbere, familie og venner, som ville overvære den flotte snigpremiere. Det store klublokale blev forvandlet til en stor biograf, og det summede af spænding, alle glædede sig til at se sig selv i en musikvideo!

I weekenden kulminerede det med masser af succes og medaljeregn ved Oktober Konkurrencen. Klubben sendte deres 18 konkurrence- og mesterskabsløbere til Gentofte. Det blev til rigtig mange flotte resultater og 8 medaljer.

bbark

Fra venstre Annika S. og Ellen. Annika Skibby erobrede sølv. Nyoprykkede Ellen G. Danielsen fik bronze.

Fra venstre Johan, guld, Ida G., bronze, Victoria, sølv og Natalee, guld.

Tårnby Kreativ Klub

2015

JULEUDSTILLING

Lørdag 21. november kl. 10-16

Søndag 22. november kl. 10-16

på Tårnby Rådhus, Amagerlandevej 76, 2770 Kastrup

julepynt
Knipling
Grønne Kranse
Smykker

Filt
Papir
Halm
Trolde
Strik

Årets tema
"jul"
Kom og se, hvad klubbens medlemmer har fundet på, over dette tema.
Masser af fint og unikt kunsthåndværk, som vil være en god julegave – til dig selv, og nogen du holder af.

Arbejdende Værksteder

Årets gæsteudstillere: Jette Dissing, Finurlige figurer.
Origami smykker

Musik: A little bit of love

Gratis adgang
Besøg den hyggelige café
Elevator: Henvendelse til udstillerne

Klinik For Fodterapi

Englandsvej 385

Tlf.: 30 66 84 88

STATSAUTORISERET · FODTERAPEUT ·

Statsautoriseret Fodterapeut

Modtager henvisninger til.:

-Diabetes

-Bøjlebehandling

-Svær leddegigt

-Arvæv efter radium

Vi kører også hjemmebehandling

www.Fin-Fod.dk

Filmoversigt

Kulturhuset Kastrup BIO

Kastrupvej 270
Tlf.: 32 50 55 07
www.kulturhusetkastrupbio.dk

ÅBNINGSTIDER

Mandag til fredag fra kl. 16.30 til sidste film starter

Lørdag og søndag fra kl. 13.00 til sidste film starter

Ved udvidet åbningstid åbner biografen 30 min. før første film starter

BILLETPRISER OG RABATKORT

Billetpris kr. 75,-

Børnebillet (til og med 12 år) kr. 60,-

10-turs rabatkort kr. 550,- (hvert klip betaler for en billet op til 65,- kr.)

Tillæg ved 3D film kr. 20,-

Der kan forekomme tillæg ved helaftensfilm, forpremierer og danmarkspremierer.

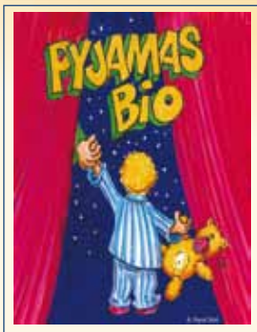

PYJAMASBIO

25/11: kl. 19.00
Vi læser godnathistorie og viser en lille film, så tag pyjamas på, børst tænder og tag bamse under armen!
For børn fra 3 år, deres forældre / bedsteforældre og bamser.
Vi viser selvfølgelig billederne fra bogen undervejs. Arrangementet er et samarbejde med Tårnby Kommunebiblioteker ogforventes at tage ca. 30 min.

Gratis billetter

BABY BIO TIRS. KL. 11.00

10/11: KVINDEN I GULD
17/11: NØGLE SPEJL HUS
24/11: THE HUNGER GAMES: MOCKINGJAY PART 2, 2D

TIRSDAGSBIO KL. 10.30

10/11: JANIS
17/11: KVINDEN I GULD
24/11: NØGLE SPEJL HUS

© Camera Film

JANIS

Siden Janis Joplin døde af en overdosis heroin i 1970 – 27 år gammel – har hun været et ikon, hvis sange til stadighed spilles i radioen. Den Oscar-nominerede instruktør Amy Berg har produceret en personlig, bevægende og meget tilbundsgående dokumentar, der ved hjælp af fantastiske arkivoptagelser, interviews og gamle breve (som Cat Power læser op) kaster nyt lys over et unikt sangtalent, hvis higen efter kærlighed og anerkendelse endte med at koste hende livet.

© doxbio

MAND FALDER

Filminstruktøren Anne Wivel har fulgt sin ven, maleren Per Kirkeby på nært hold, efter at han faldt ned ad en trappe og slog hovedet. Han havde tidligere overvundet følgerne af en hjerneblødning og to blodpropper, men faldet på trappen for to år siden resulterede i en hjerneskade, der forhindrer ham i at arbejde. Han har ikke bare mistet sin førlighed, men også evnen til at genkende farver og sågar sine egne kunstværker.

© Nordisk Film

NØGLE, HUS, SPEJL

I sen alder møder Lily (Ghita Nørby) kærligheden i skikkelse af den jævnaldrende charmør 'Piloten' (Sven Wolter). Lily har i alt for mange år tilsidesat sig selv, for at kunne tage sig af sin syge mand, Max. Så da hun træffer den livsglade ældre svensker, som er flyttet ind i lejligheden ved siden af hendes, må hun give efter for hans ukuelige flirt og hun overrumples af en forelskelse til stor forargelse for Lilys familie.

© Scanbox

EMMA OG JULEMANDEN

11-årige Emma er en fantasifuld pige, der føler sig glemt af sin store familie. Emma elsker eventyrlige væsner, og da hun møder selveste Julemanden Nicolas og hans kone Julie, bliver det begyndelsen på en hæsblæsende rejse ind i Elverriget. Sammen skal de nemlig redde Nicolas og Julies nyfødte datter fra den forbitrede Elverdronning, som har forbudt kærlighed i Elverriget.

© Nordisk Film

THE HUNGER GAMES: MOCKINGJAY - PART 2

Mens Panem er i regulær krig konfronterer Katniss Præsident Snow i det sidste opgør. Med hjælp fra hendes nærmeste venner – heriblandt Gale og Peeta – drager Katniss på en livsfarlig mission med enheden fra District 13 for at befri Panems indbyggere og for at iscenesætte et attentatforsøg på Præsident Snow, der er blevet mere og mere besat af tanken om at udslette Katniss.

INDERST INDE, 2D – dansk tale
31/10 – 1/11: kl. 13.00 ***fr. u. 7***

FAR TIL FIRES VILDE FERIE
31/10 – 1/11: kl. 12.00 ***t. f. a.***

HOTEL TRANSYLVANIA 2, 2D – dansk tale
31/10 – 1/11: kl. 15.30
7 – 8/11: kl. 13.30
21 – 22/11: kl. 13.00 ***t. f. a.***

Danmarkspremiere:
JAMES BOND - SPECTRE
30/10: kl. 17.00 + 20.00
31/10 – 1/11: kl. 14.00 + 17.00 + 20.00
2 – 6/11: kl. 17.00 + 20.00
7 – 8/11: kl. 14.00 + 17.00 + 20.00
9 – 11/11: kl. 17.00 + 20.00
12 – 13/11: kl. 20.00
14 – 15/11: kl. 14.00 + 20.00
16 – 25/11: kl. 20.00
26/11: kl. 20.15

KVINDEN I GULD
29/10 – 4/11: kl. 18.00 + 20.30
5 – 6/11: kl. 18.00
7 – 8/11: kl. 15.45 + 18.00
9/11: kl. 18.00
10 – 13/11: kl. 19.30
14 – 15/11: kl. 17.15 + 19.30
16 – 17/11: kl. 19.30 ***t. o. 11***

JANIS
5 – 9/11: kl. 20.30

Doxbio:
MAND FALDER
11/11: kl. 17.15

NØGLE HUS SPEJL
- med danske undertekster
Forpremiere:
10/11: kl. 17.30

Danmarkspremiere:
12 – 23/11: kl. 18.00
26/11: kl. 17.00 ***t. f. a.***

Danmarkspremiere:
EMMA OG JULEMANDEN
12 – 13/11: kl. 17.00
14 – 15/11: kl. 13.30 + 15.30
16 – 17/11: kl. 17.00
18 – 20/11: kl. 17.30
21 – 22/11: kl. 13.30 + 15.30 + 17.30
23 – 25/11: kl. 17.30 ***fr. u. 7***

Danmarkspremiere:
THE HUNGER GAMES: MOCKINGJAY PART 2, 2D
18 – 25/11: kl. 19.30
26/11: kl. 17.30

THE HUNGER GAMES: MOCKINGJAY PART 2, 3D
21 – 22/11: kl. 15.00

1/2 pris-forpremiere:
UNDER SANDET
- med danske undertekster
23/11: kl. 17.45 ***t. o. 15***

Doxbio:
EJERSBO
25/11: kl. 17.00

Danmarkspremiere:
SPIONERNES BRO
26/11: kl. 19.30

© Filmcompagniet

SPIONERNES BRO

Tom Hanks spiller hovedrollen i Steven Spielbergs koldkrigs-thriller, der er den sande historie om advokaten James Donovan, en advokat, som bliver en central del af den kolde krig, da CIA sender ham på den umulige mission at genforhandle løsladelsen af en tilfangetaget amerikansk U-2 pilot

© doxbio

EJERSBO

Jakob Ejersbo skrev med sin 'beskidte realisme' om unge mennesker, der mister fodfæstet og opdager, at deres forældre ikke fatter en skid.

I 2003 fik han helt usædvanligt De Gyldne Laurbær for sin første roman Nordkraft. Fem år senere var Ejersbo død.

I Ejersbo kvitter forfatterens to bedste venner smøgerne og en hel del fornuft for at indfri Jakob Ejersbos sidste ønske; at få spredt sin aske fra Kilimanjaros tinde.

© Nordisk Film

UNDER SANDET

Filmens afsæt er maj 1945, i dagene efter 2. Verdenskrigs afslutning. En engelsk konvoj bevæger sig over den dansk/tyske grænse og ombord på flere af køretøjerne sidder unge tyske krigsfanger. De er ikke på vej hjem, men udleveres til de danske myndigheder og anbringes under skarp bevogtning på en dansk kaserne et sted i Sønderjylland. Her skal de i løbet af tre dage lære at desarmere landminer.

Tydeligt svækket af den lange krig, tvinges de unge drenge ud til Vestkysten, hvor de bliver beordret til at fjerne de to millioner miner, som den tyske besættelsesmagt har placeret under sandet langs den danske vestkyst.

JAMES BOND SPECTRE

En kryptisk besked fra fortiden sender Bond på en hemmelig mission til Mexico City og videre til Rom, hvor han møder den smukke og farlige Lucia Sciarra. Hun hjælper Bond med at infiltrere et hemmeligt møde, der bringer Bond på sporet af den lyssky organisation SPECTRE.

Imens kæmper hans chef "M" mod interne politiske kræfter i London, som vil nedlægge efterretnings-tjenesten og pensionere MI6 agenterne.

30/10 giver vi **et glas bobler** inden filmen for at fejre, at Bond er tilbage – kom i god tid. Festlig påklædning er velkommen!

© Jonathan Olley

Forestillingen havde Danmarks premiere på Aveny-T i København, hvorefter den tog på turné rundt i landet. Forestillingen markerer samtidig Flemmings 40-års skuespiller-jubilæum.

Dobbelt-Reumert på Amagerteatret

Til Reumert-uddelingen 2015 modtog Kaspar Rostrup årets Reumert-pris for bedste iscenesættelse – og Karen-Lise Mynster en Reumert for årets bedste kvindelige hovedrolle. Nu kan du møde Karen Lise Mynster i Kaspar Rostrups iscenesættelse på Aveny-T.

Det sker i det Pulitzer-pris-vindende drama Det andet sted.

Her står Karen-Lise Mynster og Flemming Enevold, sammen på scenen for første gang siden de spillede sammen som elever på Statens Teaterskole. Forestillingen markerer samtidig Flemming Enevolds 40-års jubilæum.

Det andet sted er en højspændt thriller. Alt er tilsyneladende perfekt i Julianas liv, men bag den perfekte facade lurer noget. Har hendes mand en affære, og hvad gik der galt med forholdet til hendes datter? Brudstykker af Julianas fortid dukker op, mens hun desperat forsøger at samle trådene, for at finde frem til sandheden.

Tilsyneladende er tilværelsen perfekt for den succesfulde neurolog Juliana. Men bag facaden af høje hæle og tjekkede jakkesæt lurer en snigende utryghed. Har hendes mand en affære? Hvad gik galt i relationen til datteren? Og hvem er kvinden i den gule bikini? Brudstykker fra Julianas fortid dukker op, mens hun desperat forsøger at samle trådene, for at finde frem til sandheden. Skridt for skridt tegnes konturerne af en virkelighed, der overstiger Julianas værste mareridt.

Når intet er som man tror

"Det andet sted" er en Pulitzer-prisvindende højspændt thriller om livets perfekte facade, som pludselig slår sprækker. En overraskende, skræmmende og rørende historie, hvor sandheden er svær at gennemskue. Svaret kommer bag på os alle...

Vi er stolte af at præsentere to af Danmarks bedste karakterskuespillere; Karen Lise Mynster og Flemming Enevold sammen på scenen for første gang siden deres elevtid tilbage i 1975.

Medvirkende: Karen-Lise Mynster, Flemming Enevold, Kristine Nørgaard og Gerard Carey Bidstrup.
Iscenesættelse: Kaspar Rostrup

Få et nyt stærkt decratag

Det er stærkt
Det ser godt ud
Det er farveægte
Kvalitet der holder
Der er 15 års totalgaranti og 30 års produktgaranti
Kan lægges direkte oven på eksisterende tag
Vi er tilsluttet landsdækkende kontrolordning

Decra TAG EKSPERT

Vi er eksperter i at lægge det

TØMRERMESTER
KNUD VERDICH A/S

Tømmerupvej 94
2770 Kastrup

Tlf.: 3253 5535

knud.verdich@mail.dk

Tømrer-, snedker,- køkken- og glasarbejde udføres

Velgørenhedsbasar i aulaen

Soroptimist International, Kastrup-Tårnby, holder for 5. gang basar og igen i år fyldes Skottegårdsskolens aula med salgsboder, god stemning og musik.

Soroptimisterne har valgt at kalde markedet for basar, fordi de ønsker at bodernes udbud af varer ikke domineres af salg af loppeeffekter. Der vil derfor også være et bredt udbud af varer, der tiltaler især kvinder og børn. Mænd er selvfølgelig også meget velkomne.

Den musikalske underholdning vil Bordinghus Spillemændene sørge for, og der vil være salg af kaffe/te og hjemmebagte kager.

Årets overskud fra basaren doneres ubeskåret til Reden Internation og Røde Kors Center Kongelundens kvindeafdeling.

Soroptimist International er en organisation af kvinder i erhverv, der hjælper andre kvinder og børn gennem lokale, nationale og internationale projekter.

INFO:
Skottegårdsskolen Aula Søndag 15. november fra kl. 12.00 til 16.00.

MALERMESTER

Tage Bruun
50 90 85 07

Er maling en plage?
Så ring til Tage!

Alt malerarbejde udføres

Hyben alle 42A • 2770 Kastrup

Tlf.: 50 90 85 07

Løft røret og tryk
• 32 51 43 07 •

• Naturgas • Fjernvarme •
• Blikkenslagerarbejde •
• Toliet • Bad • Vand •

Aut. vvs-installatør
Osbæck VVS
v/Søren Løvgreen
Amagerlandevej 281 • 2770 Kastrup
firma@osbaeckvvs.dk

Shogun vært ved kampkunst kongres

Shogun Tårnby Selvforsvar havde besøg af godt 200 karate-udøvere ved International Martial Arts Federation

Kampkunsten betyder meget i Japan, så den japanske ambassadør i Danmark, Seishi Suei, deltog i åbningen. Foto: Torben Jensen, Amager Fotoklub.

Midt i oktober genlød Amager hallen af japanske kampråb leveret helt uden accent. Det var den ægte vare som blev frembragt af selvforsvarssporten europæiske kongres

Imaf, International Martial Arts Federation, kongressen holdes hvert år og er stedet, hvor europæiske udøvere af kampkunst mødes og træner med de japanske mestre, men det var første gang i 30 år det holdes i Danmark.

- Det var en stor ære for Shogun Tårnby Selvforsvar, at være vært for sådan et stort arrangement, som blev afvikler over tre dage i Amager Hallen i slutningen af skolernes efterårsferien, fortæller Theis Wederkinch, formand for Shogun.

- Hvor meget Imaf betyder i den store verden kan blandt andet aflæses af, at den japanske ambassadør i Danmark, Seishi Suei, kom til åbningsceremonien om lørdagen.

Træning med mestrene

Sideløbende med kongressen kunne interesserede træne med de japanske mestre i Karate, Jujitsu, Aikido og Iaido.

- Det var lærerige workshop, men sandelig også hård træning hos mestrene, fortæller Theis Wederkinch.

Mange af deltagerne fulgte træningen med mestrene og der kom en venskabsgruppe til Shogun fra Sverige blot for at deltage i undervisningen.

- Vi indbød også medlemmer af andre klubber til at deltage, men der kom altså kun vores særlige venner fra Sverige.

- Jeg har været til alle IMAF kongresser siden 1998 og vi er altid 10 medlemmer fra Shogun Tårnby Selvforsvar, der er med på kongresserne omkring i Europa, så det har været en spændende opgave, at være vært for kongressen i år. Vi satte alle sejl til for at det bliver den bedste Imaf kongres nogensinde.

Theis Wederkinch fortæller, at han og klubben er meget taknemmelige over den hjælp de fik fra personalet i Amagerhallen og fra Tårnby Kommune. En del af deltagerne boede på Løjtegårdsskolen, men andre (af de ældre) krøb på hotel, når dagens strabadser var overstået.

Det hedder ikke karate eller selvforsvar. Det hedder kampkunst og kan dyrkes af forskellige aldersgrupper sammen. Foto: Torben Jensen, Amager Fotoklub.

Alt i låse- og sikringsarbejde udføres

Få professionel vejledning af den lokale låsesmed

/JULETEGNING FRA FOTO-LAGER)

Næste udgave november-udgaven) af Tårnby Bladet udkommer fredag 27. november

Deadline lørdag 21. november

Standerstrygning i Roklubben Øresund

Så er rosæsonen sluttet for i år, og traditionen tro var det den nye roer, som havde roet flest kilometer i år, der tog standeren ned. Det var i år Sanne, som fik klubstanderen til evigt minde

Natbillede af åre i måneskin

- Nu går vi i gang med vinterens aktiviteter, siger formand Hanne Vinther.

- Der bliver gang i vores motionsrum med romaskiner og vægtløftningsudstyr, og så skal vi have alle vores robåde klargjort. Det er medlemmerne selv, der udfører reparationerne.

- Vi har også mange sociale arrangementer og kurser i løbet af vinteren. Medlemmerne skal blandt andet lære udvidet førstehjælp og brug af hjertestarter.

Så selvom det bliver vinter, mørkt og koldt, er der stadig aktivitet i roklubben.

bbark

Formand for Roklubben Øresund, Hanne Winther holder tale ved stadnerstrygningen 28. oktober.

Tre både ved Sundby på sæsonens sidste rotur

Teaterkompagni Glimt får driftsstøtte

Det lokale teaterkompagni Glimt har fået to-årig driftsstøtte fra Statens Kunstfond

I maj måned begejstrede Glimt med forestillingen Underskoven, der udsprang af deres egen kærlighed til Amagers natur. Forestillingen foregik udendørs og hev publikum rundt i et Alice i Eventyrland'sk drømmeunivers i Pinseskoven på Kalvebod Fælled.

Glimt består af performerne Camila Sarrazin og Lars Lindegaard Gregersen og kompagniets manager Jonas Schou Hansen.

- Det er en dejlig anerkendelse, som giver os mulighed for at lave endnu mere af det, vi elsker, siger Camila Sarrazin og Lars Lindegaard Gregersen.

Og dét, performerparret elsker, er fysisk teater iblandet nycirkus, dans og akrobatik og forestillinger, der er skabt direkte til spillestedet.

Glimt lige nu

De kommende måneder går turen rundt i Danmark. Denne gang med turnéforestillingen "Empty Steps", der handler om det hårde liv som gadebarn.

- Da jeg var yngre, arbejdede jeg som frivillig i et projekt med gadebørn i Brasilien, og det viste mig en anden virkelighed. Den prøver vi nu at vise kunstnerisk. Det er vigtigt for børn herhjemme at se den verden, som de heldigvis ikke rigtig selv oplever, men som er trist hverdag i store dele af verden," fortæller Camila Sarrazin

Forestillingen Empty Steps fra Glimt har lige været i Aarhus og skal blandt andet til Helsingør, Vostrup og muligvis Færøerne næste år.

- Jeg håber, at forestillingen vil få både børn og voksne til at reflektere over, hvor heldige vi er i Danmark.

Og indimellem står Glimt bag et undervisningsforløb på et fritidshjem i Tårnby.

Glimt har de seneste år haft prøvelokaler på Prags Boulevard og bor nu i Tårnby.

Læs mere om Glimt på www.glimt.info.

TRÆLAST

Vi leverer trælast- og bygningsartikler uden kørselsgebyr

Englandsvejens Tømmerhandel

Udlejning af værktøj og maskiner

ET 32 58 20 87

GLARMESTER

Glarmesterarbejde udføres

Glarmester
Hans Diderichsen

3250 4218

Fax: 3252 0344

FODTERAPI

Klinik For Fodterapi

Tlf.: 3066 8488

Englandsvej 385

www.Fin-Fod.dk

GULV, KØKKEN OG INDRETNING

kvik

alle har råd til et fedt køkken & bad

Kvik Amager
Kirstinehøj 58, Tårnby
2770 Kastrup

www.kvik.dk

Vi søger en villa

1 plan, ca. 100 m², max. 3.0 mill.

Gerne i området op til fælleden

LokalBolig søger en villa til Henrik og Ghita.
Vi har netop solgt deres ejendom og nu leder de efter en ny bolig i lokalområdet.

Ring til Martin Eldrup i dag, tlf.: 3630 1555
eller mail: mre@lokalbolig.dk

LokalBolig

KØBENHAVN S
Holmbladsgade 76
2300 København S
Tlf. 3630 1555

KASTRUP
Kongelundsvej 264
2770 Kastrup
Tlf. 3630 1555